

房地产估价报告

估价报告编号：渝开睿源（房估）2022字第081号

估价项目名称：重庆市合川区人民法院受理重庆农商行合川分行申请执行黄●、谢●一案所涉及的位于合川区合阳城街道办事处瑞山西路2号都市花园 B1幢1单元6-1的成套住宅房地产估价

估价委托人：重庆市合川区人民法院

房地产估价机构：重庆开睿源资产评估土地房地产估价有限公司

注册房地产估价师：陈洁（注册号5020210011）

张熊洋（注册号2220120029）

估价报告出具日期：二〇二二年六月十日

重 要 提 示

以下内容摘自房地产估价报告，欲了解本估价项目的全面情况，应认真阅读估价报告全文。

致估价委托人函

重庆市合川区人民法院：

受贵院的评估委托，我公司估价人员对贵院指定范围内的房地产进行了实地查勘，根据贵院提供的用于本次估价的相关文件，本着独立、客观、公正的原则，依据国家相关法律法规、《房地产估价规范》和我公司掌握的房地产估价基础资料，在市场调查基础上，选择适当的估价方法，结合估价人员的经验，经过客观的分析、测算，对估价对象在价值时点的市场价值作出了反映，现将估价对象情况及估价结果报告如下：

一、估价目的

重庆市合川区人民法院受理重庆农商行合川分行申请执行黄[]谢[]一案，特委托重庆开睿源资产评估土地房地产估价有限公司对黄[]谢[]所有的位于合川区合阳城街道办事处瑞山西路2号都市花园B1幢1单元6-1的成套住宅房地产市场价值进行评估，为估价委托人确定财产处置参考价提供参考依据。

二、估价对象

权属于黄[]、谢[]坐落于合川区合阳城街道办事处瑞山西路2号都市花园B1幢1单元6-1的成套住宅房地产，建筑面积为296.24平方米，分摊土地使用权面积为77.02平方米。估价对象范围包含出让国有建设用地使用权、房屋所有权及为房地产服务且不可分割或者分割后影响其使用功能的设备设施和室内装饰装修，不包含动产、债权债务、特许经营权等其他财产或权益。

三、价值类型

本次估价采用的价值类型为市场价值。

四、价值时点

2022年5月31日。

五、估价方法

本次估价采用的估价方法为比较法。

六、估价结果

估价人员本着客观、公平、公正的原则，在对现场进行实地查勘、广泛收集有关市场信息和估价对象信息的基础上，全面分析了影响估价对象市场价值，根据《中华人民共和国城市房地产管理法》《中华人民共和国资产评估法》《最高人民法院关于人民法院确定财产处置参考价若干问题的规定》《人民法院委托评估工作规范》等法律法规，以及《房地产估价规范》等标准规范，按照估价程序，并选用适宜的估价方法，对上述估价对象进行了评估，确认估价对象于价值时点满足全部假设和限制条件下的估价结果如下：

评估单价：	2920 元/平方米
建筑面积：	296.24 平方米
评估总价：	¥86.50 万元
总价大写：	人民币捌拾陆万伍仟元整

七、特别提示

1、根据估价委托人提供了《重庆市房地产权证》复印件，本次估价是以《重庆市房地产权证》复印件与原件一致作为估价前提进行的。

2、据相关当事人介绍及《重庆市房地产权证》载明，估价对象已设定抵押，根据估价目的，此次估价未考虑抵押以及可能存在的其他优先受偿权情况对估价结果的影响，提请报告使用人关注。

3、估价委托人未提供估价对象是否存在欠缴税金及相关费用的资料，本次估价假设估价对象不存在欠缴税金及相关费用，未考虑估价对象可能存在的欠缴税费、拖欠物业费、水电气费等情况对估价结果的影响。

4、根据估价委托人提供的《重庆市房地产权证》载明地址为合川区合阳城街道办事处瑞山西路2号都市花园B1幢1单元6-1，经产权人带领及估价人员实地查勘，估价对象目前实际地址为合川区合阳城街道办事处瑞山西路2号19栋1单元6-1，现场查勘地址由产权

人指认与证载坐落地址为同一房地产，本次估价设定是以产权资料记载坐落地址为准，若现场查勘的房地产与估价委托人委托估价的房地产不一致，则本次评估无效，提请报告使用人关注。

5、估价委托人提供的资料未记载估价对象建成年代，本次估价房屋建成年代以估价人员实地调查为准。

6、本次估价结果为建筑面积对应的结果。

7、估价结果仅为人民法院确定财产处置参考价服务，不是估价对象处置可实现的成交价格，也不应当被视为对估价对象处置成交价格的保证。

8、本估价报告结论自估价报告出具之日(即 2022 年 6 月 10 日)起原则上壹年内有效。如超过有效期，或价值时点之后、有效期之内估价对象或国家经济形势、城市规划、房地产政策、市场状况等发生变化，对估价结果产生明显影响时，估价委托人应及时聘请房地产评估机构对估价结果进行相应调整或重新估价。

9、财产拍卖或者变卖之日与价值时点不一致，可能导致估价结果对应的评估对象状况、房地产市场状况、欠缴税费状况等与财产拍卖或者变卖时的相应状况不一致，发生明显变化的，估价委托人应及时聘请房地产评估机构对估价结果进行相应调整或重新估价。

10、本报告所载内容的文字或数字如存在表述不清、因校印、打印或其它原因出现误差时，请报告使用人及时通知我公司予以澄清或更正，不得恶意使用。

报告使用人在使用本报告之前需对报告全文，特别是“估价师声明”、“估价的假设和限制条件”认真阅读，以免使用不当，造成损失！

重庆开睿源资产评估土地房地产估价有限公司



法定代表人

东周斌

二〇二二年六月十日

目 录

估价师声明	1
估价假设和限制条件	2
一、估价的假设	2
二、估价报告使用的限制条件	3
三、其他需要说明的事项	4
估价结果报告	4
一、估价委托人	5
二、估价机构	5
三、估价目的	5
四、估价对象	5
五、价值时点	9
六、价值类型	9
七、估价原则	9
八、估价依据	10
九、估价方法	10
十、估价结果	12
十一、注册房地产估价师	12
十二、实地查勘期	13
十三、估价作业期	13
附件	14

估价师声明

我们郑重声明：

1. 注册房地产估价师在估价报告中对事实的说明是真实和准确的，没有虚假记载、误导性陈述和重大遗漏。

2. 估价报告中的分析、意见和结论是注册房地产估价师独立、客观、公正的专业分析、意见和结论，但受到估价报告中已说明的估价假设和限制条件的限制。

3. 注册房地产估价师与估价报告中的估价对象没有现实或潜在的利益，与估价委托人及估价利害关系人没有利害关系，也对估价对象、估价委托人及估价利害关系人没有偏见。

4. 注册房地产估价师依照中华人民共和国国家标准《房地产估价规范》（GB/T50291-2015）、《房地产估价基本术语标准》（GB/T50899-2013）进行分析，形成意见和结论，撰写本估价报告。

估价假设和限制条件

一、估价的假设

(一) 一般假设

1. 注册房地产估价师已对估价委托人提供的有关估价对象的权属、面积等资料进行了检查，但未向政府有关部门进行核实，在无理由怀疑其合法性、真实性、准确性、完整性且未予以核实的情况下，假定估价委托人提供的权属证明文件合法、真实、准确、完整，并以所提供的权属证明文件作为估价依据。

2. 注册房地产估价师对房地产安全、环境污染等影响估价对象价值的重大因素给予了极大的关注，在无理由怀疑估价对象存在安全隐患且无相应的专业机构进行司法评估、检测的情况下，假定估价对象能正常安全使用。

3. 估价对象在价值时点的房地产市场为公开、平等、自愿的交易市场，即能满足以下条件：（1）自愿销售的卖方及自愿购买的买方；（2）交易双方无任何利害关系，交易的目的是追求各自利益的最大化；（3）交易双方了解交易对象、知晓市场行情；（4）交易双方有较充裕的时间进行交易；（5）不存在特殊买者的附加出价。

4. 根据估价委托人提供了《重庆市房地产权证》复印件，本次估价是以《重庆市房地产权证》复印件与原件一致作为估价前提进行的。

5. 估价委托人未提供估价对象是否存在欠缴税金及相关费用的资料，本次估价假设估价对象不存在欠缴税金及相关费用，未考虑估价对象可能存在的欠缴税费、拖欠物业费、水电气费等情况对估价结果的影响。

(二) 未定事项假设

估价委托人提供的相关当事人未记载房屋建成年代，本次估价房屋建成年代以估价人员实地调查为准。

(三) 背离事实假设

据相关当事人介绍及《重庆市房地产权证》载明，估价对象已设定抵押，根据估价目的，此次估价未考虑抵押以及可能存在的其他优先受偿权情况对估价结果的影响，提请报告使用

人关注。

（四）不相一致假设

根据估价委托人提供的《重庆市房地产权证》载明地址为合川区合阳城街道办事处瑞山西路2号都市花园B1幢1单元6-1，经产权人带领及估价人员实地查勘，估价对象目前实际地址为合川区合阳城街道办事处瑞山西路2号19栋1单元6-1，现场查勘地址由产权人指认与证载坐落地址为同一房地产，本次估价设定是以产权资料记载坐落地址为准，若现场查勘的房地产与估价委托人委托估价的房地产不一致，则本次评估无效，提请报告使用人关注。

（五）依据不足假设

本次估价的估价对象不存在依据不足，故本估价报告无依据不足假设。

二、估价报告使用的限制条件

1. 本报告估价结果为满足全部假设条件下的市场价值。
2. 估价报告及结论仅针对本次估价目的适用，作其它用途使用均属无效，估价结论的有效性取决于估价委托人提供资料的真实性、本次估价的假设条件和估价经济原则为前提。
3. 本估价报告结论自估价报告出具之日(即2022年6月10日)起原则上壹年内有效。如超过有效期，或价值时点之后、有效期之内估价对象或国家经济形势、城市规划、房地产政策、市场状况等发生变化，对估价结果产生明显影响时，估价委托人应及时聘请房地产评估机构对估价结果进行相应调整或重新估价。
4. 财产拍卖或者变卖之日与价值时点不一致，可能导致估价结果对应的评估对象状况、房地产市场状况、欠缴税费状况等与财产拍卖或者变卖时的相应状况不一致，发生明显变化的，估价委托人应及时聘请房地产评估机构对估价结果进行相应调整或重新估价。
5. 未经本公司书面同意，有关本报告的全部或部分内容不得传阅给除估价委托人或产权方以及估价行业管理部门以外的第三者，亦不可公布于任何公开媒体。
6. 本估价报告分为“房地产估价报告”和“房地产估价技术报告”。“房地产估价报告”仅供估价委托人确定财产处置参考价提供参考依据时使用，不能用于本次估价目的之外的其他经济活动；“房地产估价技术报告”作为本公司存档资料及提交管理部门审查时使用。
7. 本估价报告需经估价师签名并加盖估价机构公章，估价报告作为一个整体使用时方为

有效，复印件无效。

8. 本报告所载内容的文字或数字如存在表述不清、因校印、打印或其它原因出现误差时，请报告使用人及时通知我公司予以澄清或更正，不得恶意使用。

三、其他需要说明的事项

1. 本次估价结果为建筑面积对应的结果。
2. 估价结果仅为人民法院确定财产处置参考价服务，不是估价对象处置可实现的成交价格，也不应当被视为对估价对象处置成交价格的保证。

估价结果报告

一、估价委托人

名称：重庆市合川区人民法院

督办人：余凡

联系电话：64291256

二、估价机构

名称：重庆开睿源资产评估土地房地产估价有限公司

机构住所：重庆市沙坪坝区天陈路 29-5-2-1、附 5-2-3、附 5-3-3 号

法定代表人：周东斌

备案等级：房地产二级

证书编号：渝房评备字（2020）2-014 号

三、估价目的

重庆市合川区人民法院受理重庆农商行合川分行申请执行黄[]、谢[]一案，特委托重庆开睿源资产评估土地房地产估价有限公司对黄[]、谢[]所有的位于合川区合阳城街道办事处瑞山西路 2 号都市花园 B1 幢 1 单元 6-1 的成套住宅房地产市场价格价值进行评估，为估价委托人确定财产处置参考价提供参考依据。

四、估价对象

（一）估价范围

权属于黄[]、谢[]坐落于合川区合阳城街道办事处瑞山西路 2 号都市花园 B1 幢 1 单元 6-1 的成套住宅房地产，建筑面积为 296.24 平方米，分摊土地使用权面积为 77.02 平方米。估价对象范围包含出让国有建设用地使用权、房屋所有权及为房地产服务且不可分割或者分割后影响其使用功能的设备设施和室内装饰装修，不包含动产、债权债务、特许经营权等其他财产或权益。

（二）房地产基本状况

1、小区名称：都市花园。

1、坐落：合川区合阳城街道办事处瑞山西路2号都市花园B1幢1单元6-1。

2、规模：建筑面积为296.24平方米，套内面积未记载。

3、用途：土地用途设定为城镇住宅用地，房屋证载用途为成套住宅；土地实际用途为住宅用地，房屋实际用途为成套住宅。

4、权属：估价委托人提供了《重庆市房地产权证》复印件，黄小君、谢贤明拥有估价对象的房屋所有权及分摊的国有土地使用权。

5、产权证证号：204房地证2015字第07642号。

（三）房地产区位状况

1. 位置

（1）坐落：合川区合阳城街道办事处瑞山西路2号都市花园B1幢1单元6-1。

（2）方位：估价对象位于榕树街以东、锦城路以南、瑞山西路以北。

（3）楼层：估价对象所在建筑物共7层，估价对象证载楼层为名义层第6层，经现场查勘，实际楼层为第6-7层。

2. 交通状况

（1）道路状况：估价对象所在区域三面临路，路况一般，区域内车流量一般。

（2）出入可利用交通工具：估价对象距公交车站合洲医院站约100米，站内有合川116路、合川126路、合川610A路等公交线经过此处，距合川汽车总站约3公里，距高铁站合川站约6公里。

（3）交通管制情况：无交通管制。

（4）停车方便程度：估价对象所在小区配有露天停车位。

3. 环境状况

（1）自然环境：估价对象所在区域绿化覆盖率一般，卫生环境一般。

（2）人文环境：估价对象距合川商圈久长街步行街2.5公里；所处区域内有辰锦花园、辰锦佳苑、水榭香都等住宅小区，居住氛围一般，流动人口一般，治安状况较好。

（3）朝向：朝西南（视觉感观：中庭）。

4. 外部配套设施

(1) 外部基础设施：区域内道路、供水、排水（雨水、污水）、供电、供气、通信、有线电视等设施完备。

(2) 外部公共服务设施等：附近有重庆合川中学、合川区新华小学等教育机构；有合洲医院等医疗机构；有中国银行、中国人民保险等金融机构；有步步高广场等购物场所。

(四) 房地产实物状况

1. 土地实物状况

(1) 土地坐落：合川区合阳城街道办事处瑞山西路2号都市花园B1幢1单元6-1。

(2) 土地面积：共有土地使用权面积为2239平方米，分摊土地使用权面积为77.02平方米。

(3) 四至：详见《重庆市土地使用证附图》。

(4) 土地用途：城镇住宅用地。

(5) 土地级别：合川区住宅3级。

(6) 土地使用权类型：出让，土地使用权期限为2050年12月1日。

(7) 土地形状：不规则多边形。

(8) 地形地势：地势较为平缓，自然排水畅通。

(9) 土壤：未受过污染。

(10) 地基（地质）：无不良地质现象，地基有足够承载力。

(11) 土地开发程度：宗地外“六通”（通上水、通下水、通路、通电、通讯、通气），宗地内“六通一平”（通上水、通下水、通路、通电、通讯、通气和场地平整）。

2. 建筑物实物状况

(1) 规模及户型：建筑面积为296.24平方米，套内面积未记载；室内为跃层，室内户型第一层为3室1厅1厨2卫（含2阳台），第二层为3室1厅1卫（含1储物室、1书房、屋顶花园）。

(2) 层数和高度：估价对象所在建筑物共7层，估价对象证载楼层名义层第6层，经现场查勘，实际楼层为第6-7层，地上建筑物总高度约20米。

(3) 外观：建筑物外墙刷涂料、为现代简约风格的小高层建筑，详见附件“估价对象现状照片”。

(4) 建筑结构：混合结构。

(5) 新旧程度：约 2004 年建成，外观成新率较差。

(6) 设施设施设备：有供水、排水、供电、通气、通信、消防等系统配置并能正常使用。

(7) 装饰装修：估价对象入户门为防盗门，室内客厅地面铺地砖，墙面刷白，顶棚石膏板吊顶，卧室地面铺木地板，墙面刷白，卫生间及厨房地面铺地砖，墙面贴内墙砖，顶棚为铝扣板吊顶，同时室内安装套装门及塑钢窗。

(8) 通风、采光：一般。

(9) 层高：室内客厅层高约 6 米，其余部分层高约 3 米，。

(10) 空间布局：合理。

(11) 通道状况：估价对象所在楼栋单元配有 1 组人行步梯。

(12) 维修养护情况及完损程度：基础稳固、未发现沉降情况，地面、墙面、门窗等较完好，室内部分卧室其墙面存在发霉迹象。

(五) 房地产权益状况

1. 土地权益状况

(1) 土地所有权：国家所有。

(2) 土地使用权：本次估价对象的土地使用权属于黄[]、谢[] 估价对象土地使用权类型为出让，土地使用权期限为 2050 年 12 月 1 日。

(3) 土地用途：城镇住宅用地。

(4) 目前使用情况：

① 土地利用现状：地上已建成都市花园。

② 出租或占用情况：现场查勘日土地随地上房屋目前由产权人使用。

(5) 其他权利设立情况：估价对象已设定抵押，根据估价目的，本次估价未考虑该事项对估价结果的影响。

2. 建筑物权益状况

(1) 房屋所有权：黄[]、谢[] 拥有估价对象的房屋所有权。

(2) 占用情况：现场查勘日目前由产权人使用中。

(3) 共有情况：黄[] 谢[] 共同共有。

(4) 其他权利设立情况：估价对象已设定抵押，根据估价目的，本次估价未考虑该事

项对估价结果的影响。

五、价值时点

我公司估价人员于 2022 年 5 月 31 日对估价对象进行了实地查勘, 经与估价委托人确认, 评估基准日以实际现场勘查为准, 故确定本报告价值时点为 2022 年 5 月 31 日。

六、价值类型

根据本次估价目的以及估价委托人要求, 确定本次估价结果价值类型为市场价值。市场价值是指估价对象经适当营销后, 由熟悉情况、谨慎行事且不受强迫的交易双方, 以公平交易方式在价值时点自愿进行交易的金额。

七、估价原则

本次估价遵守独立、客观、公正、合法的原则及最高最佳利用原则、价值时点原则、替代原则等技术性原则。

(一) 独立、客观、公正原则

要求估价机构和注册房地产估价师站在中立的立场上, 实事求是、公正平直地评估出对各方估价利害关系人均是公平合理的价值或价格。

(二) 合法原则

要求估价结果是在依法判定的估价对象状况下的价值或价格。所称依法, 是指不仅要依据有关法律、行政法规、最高人民法院和最高人民检察院发布的有关司法解释, 还要依据估价对象所在地的有关地方性法规, 国务院所属部门颁发的有关部门规章和政策, 估价对象所在地人民政府颁发的有关地方政府规章和政策, 以及估价对象的不动产登记簿、权属证书、有关批文和合同等。

(三) 最高最佳利用原则

要求估价结果是在估价对象最高最佳利用状况下的价值或价格。最高最佳利用应是法律上允许、技术上可能、财务上可行, 并使价值最大的合理、可能的利用, 包括最佳的用途、规模、档次等。

(四) 价值时点原则

要求估价结果是在根据估价目的确定的某一特定时间的价值或价格。

（五）替代原则

要求估价结果与估价对象的类似房地产在同等条件下价值或价格偏差在合理范围内。

八、估价依据

（一）本次估价所依据的有关法律、法规和部门规章

1. 《中华人民共和国城市房地产管理法》（2019年8月26日第十三届全国人民代表大会常务委员会第十二次会议第三次修正）；
2. 《中华人民共和国土地管理法》及其实施细则（2019年8月26日第十三届全国人民代表大会常务委员会第十二次会议第三次修正）；
3. 《中华人民共和国民法典》（2020年5月28日十三届全国人大三次会议表决通过）；
4. 《中华人民共和国资产评估法》（2016年7月2日中华人民共和国第十二届全国人民代表大会常务委员会第二十一次会议通过）；
5. 《最高人民法院关于人民法院民事执行中拍卖、变卖财产的规定》（法释〔2004〕16号）；
6. 《最高人民法院关于人民法院确定财产处置参考价若干问题的规定》（法释〔2017〕15号）；
7. 《关于印发〈人民法院委托评估工作规范〉的通知》（法办〔2017〕273号）；
8. 其他相关的法律法规文件。

（二）本次估价采用的技术规程

1. 《房地产估价规范》（GB/T50291-2015）；
2. 《房地产估价基本术语标准》（GB/T50899-2013）；
3. 《涉执房地产处置司法评估指导意见（试行）》（中房学〔2021〕37号）。

（三）估价委托人提供的有关资料

1. 《重庆市合川区人民法院司法评估委托书》〔（2022）渝0117执2070号〕；
2. 《重庆市房地产权证》（204房地证2015字第07642号）（复印件）；

（四）估价机构和估价人员所收集掌握的信息资料和估价人员实地查勘、调查收集资料。

九、估价方法

1. 估价方法确定理由

根据《房地产估价规范》（GB/T50291-2015），房地产估价常用方法主要有比较法、收益法、成本法、假设开发法等，估价方法的选择应根据估价目的结合估价对象的具体特性、周边市场情况及估价方法的适用性和可操作性，综合考虑选择适当的估价方法。以下为各估价方法的定义：

（1）比较法是选取一定数量的可比实例，将它们与估价对象进行比较，根据其间的差异对可比实例成交价格进行处理后得到估价对象价值或价格的方法。

（2）收益法是预测估价对象的未来收益，利用报酬率或资本化率、收益乘数将未来收益转换为价值得到估价对象的价值或价格的方法。

（3）成本法是测算估价对象在价值时点时的重置成本或重建成本和折旧，将重置成本或重建成本减去折旧得到估价对象价值或价格的方法。

（4）假设开发法是求得估价对象后续开发的必要支出及折现率或后续开发的必要支出及应得利润和开发完成后的价值，将开发完成后的价值和后续开发的必要支出折现到价值时点后相减，或将开发完成后的价值减去后续开发的必要支出及应得利润得到估价对象价值或价格的方法。

上述方法中比较法是最能体现估价对象市场价值的一种估价方法，一般应首选；收益法是针对收益性物业（如商业用房）进行评估时宜采用的一种估价方法；假设开发法是对具有开发或再开发潜力的房地产（如土地、在建工程等）比较适宜的一种方法；当估价对象的同类房地产没有交易或交易很少，且估价对象或其同类房地产没有租金等经济收入时，应选用成本法。

本次估价对象已建成投入使用，暂不具有投资开发和再开发潜力，使用假设开发法已不适宜。因估价对象为小区内的单套房地产，不能假定为独立的开发建设项目进行重新开发建设，故不宜采用成本法。本次估价对象为成套住宅，周边类似成套住宅房地产交易案例较多，且交易资料容易收集，故本次可以采用比较法求取估价对象市场价值。本次估价对象为成套住宅，所在区域内租赁案例较多，且租赁资料容易收集，但所在区域房地产市场成套住宅房屋投资收益主要来源于房屋增值，市场租金较低，且在估价实践求取报酬率时，往往会考虑土地还原利率、CPI指数、银行存、贷款利率等指标，其取值一般会高于银行贷款一年期贷款利率，往往会高于物业的实际投资回报率；同时在物业持有期内，租金增长率也会随环境的变化可能会有差异，这些因素均会导致收益价值与正常的市场价值的偏离较大，故不宜采

用收益法。

根据以上的分析，估价人员采用比较法对本次估价对象进行估价。

2. 比较法的评估技术思路

比较法的技术思路为先收集交易实例，建立价格可比基础，进行交易情况修正，将其成交价格修正为正常，再进行市场状况修正，将可比实例在其成交日期的价格修正到价值时点的价格，再进行房地产状况修正，将可比实例在其外部环境状况和个体状况下的价格调整为估价对象状况下的价格，最后求出比准价格，确定综合结果，比较法适用公式：

比准价格=可比实例价格×交易情况修正系数×市场状况修正系数×房地产状况调整系数

其中：

房地产状况调整系数=区位状况调整系数×实物状况调整系数×权益状况调整系数

十、估价结果

估价人员本着客观、公平、公正的原则，在对现场进行实地查勘、广泛收集有关市场信息和估价对象信息的基础上，全面分析了影响估价对象市场价值，根据《中华人民共和国城市房地产管理法》《中华人民共和国资产评估法》《最高人民法院关于人民法院确定财产处置参考价若干问题的规定》《人民法院委托评估工作规范》等法律法规，以及《房地产估价规范》等标准规范，按照估价程序，并选用适宜的估价方法，对上述估价对象进行了评估，确认估价对象于价值时点满足全部假设和限制条件下的估价结果如下：

评估单价：	2920 元/平方米
建筑面积：	296.24 平方米
评估总价：	¥86.50 万元
总价大写：	人民币捌拾陆万伍仟元整



十一、注册房地产估价师

参加估价的注册房地产估价师如下：

姓名	注册号	签名	签名日期
陈洁	5020210011	陈洁	2022.6.10
张熊洋	2220120029	张熊洋	2022.6.10

十二、实地查勘期

2022年5月31日

十三、估价作业期

2022年5月31日至2022年6月10日。

重庆开睿源资产评估土地房地产估价有限公司

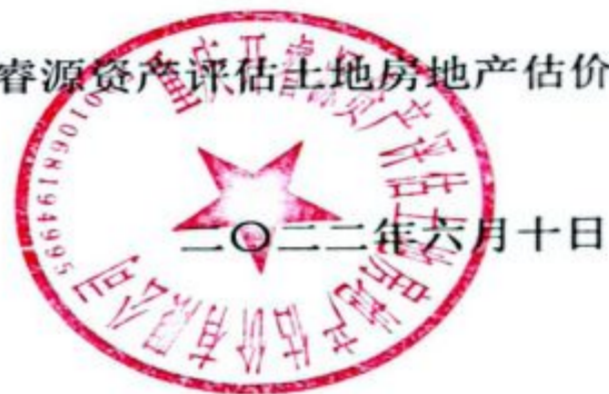

附 件

- 1.《重庆市合川区人民法院司法评估委托书》（复印件）；
- 2.《重庆市房地产权证》；
- 3.估价对象实地查勘情况和现状照片；
- 4.估价对象位置示意图；
- 5.估价机构《营业执照》（复印件）；
- 6.估价机构《房地产估价机构备案证书》(复印件)；
- 7.估价人员《房地产估价师注册证书》(复印件)。

重庆市合川区人民法院

司法评估委托书

(2022)渝0117执2070号

重庆开睿源资产评估土地房地产估价有限公司:

重庆农商行合川分行申请执行黄[] 谢[]一案,拟对位于重庆市合川区合阳办瑞山西路2号都市花园B1幢1单元6-1号房屋的价值进行评估。

依照《最高人民法院关于人民法院确定财产处置参考价若干问题的规定》第二条、第十四条、第十七条、第十九条规定,委托你机构对财产进行评估,请你机构在收到本委托书之日起三十日内出具评估报告。评估报告应当载明评估财产的基本情况、评估方法、评估标准、评估结果以及有效期等内容。不能在期限内完成评估的,应当在期限届满五日前申请延长期限,延期次数不超过两次,每次不超过十五日。

司法技术部门督办人:余凡,联系电话:64291256;

承办法官:李必建,联系电话:64291370;

重庆农商行合川分行:1398323 [] 137 []

黄[] 1582359 [] 谢[] : 135003 []

备注:评估报告请寄至余凡处



204 房地证 2015 字第 07642 号

根据《中华人民共和国土地管理法》、《中华人民共和国城市房地产管理法》和《重庆市土地房屋权属登记条例》等规定，为保护房屋所有权人、土地使用权人的合法权益，对权利人申请登记，经审查符合条件的，颁发此证。

发证机关

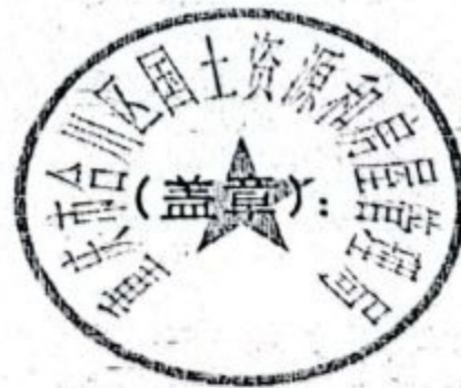

陈 斌

权利人	黄 刚		
证件名称及号码	身份证: 510226195702 身份证: 510226195502		
坐 落	合川区合阳城街道办事处瑞山西路2号都市花园B1幢1单元6 -1		
房地籍号	HC00101001150000010100100060001		
土地使用权类型	出让	房屋结构	混合结构
土地用途	城镇住宅用地	房屋用途	成套住宅
土地使用权面积	77.02m ²	楼 层	名义层 第6 物理层 /
共有使用权面积	2239m ²	房屋建筑面积	296.24m ²
土地使用权 终止日期	2050年12月01日	套内建筑面积	
房屋共有或共 用部位及设施			

201503310160033

填证单位:

登记日期:



填证单位:

登记日期:

年 月 日

黄 刚

记 事

共同共有。
该证系换发，
原证时间为2005年1月11日，
原证号为139193号。

该房屋已抵押给中国建设银行股份有限公司合川支行，抵押担保的主债权金额为700000元，于2016年06月23日办理抵押登记，业务编号为201506230160052。

抵押权人：重庆农村商业银行股份有限公司合川支行，最高债权额：700000元，债权确定期间：2016年6月28日到2019年6月27日止，业务编号：201606280160269。

张 磊

房地产平面图

附 图

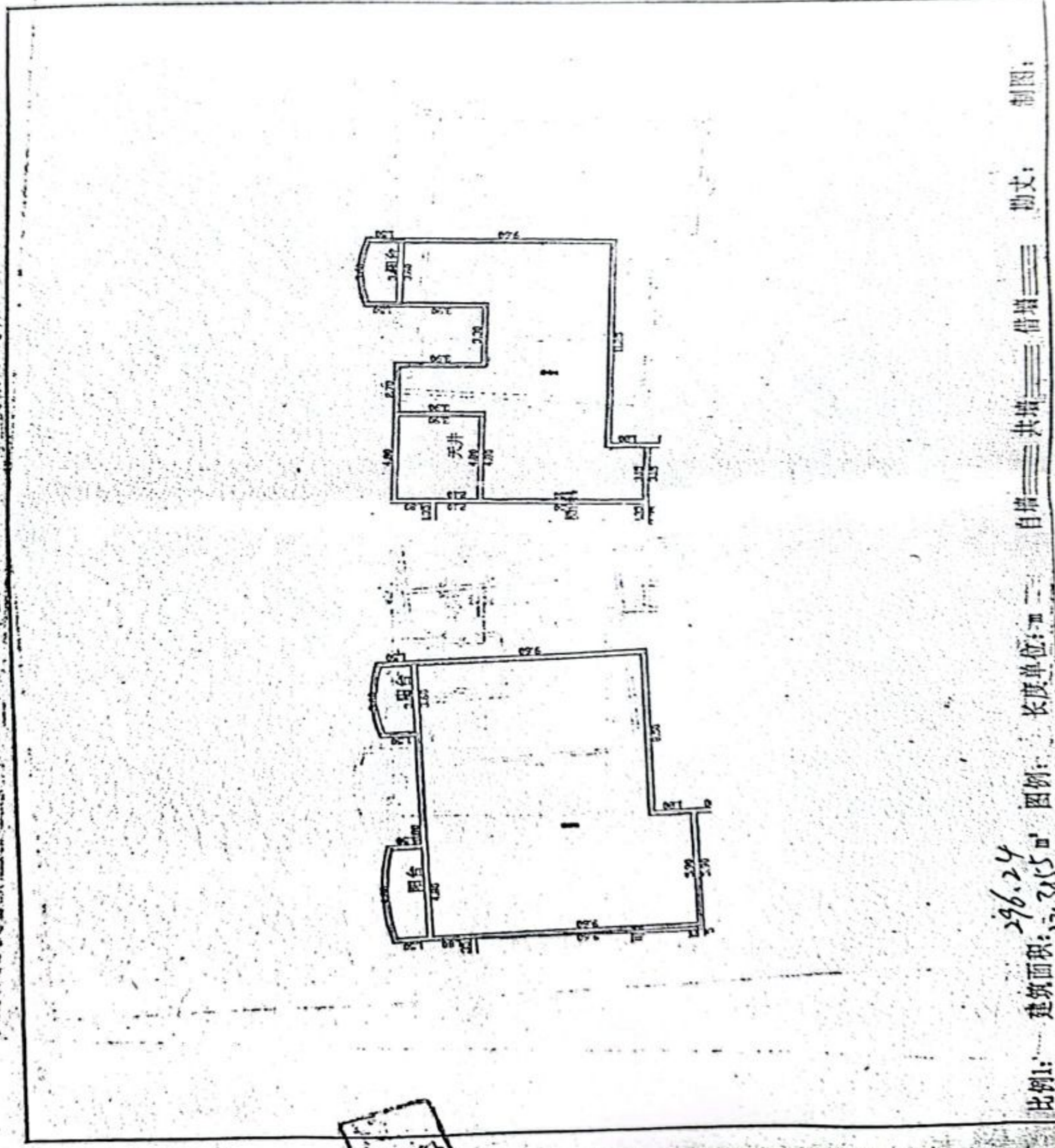

房屋)

家有:

赠与、

受(房

产、

典、

抵押

土地

权利、

在土地

上

设定

抵押

的、

房屋、

其他

资产

等。

重庆市土地使用证附图

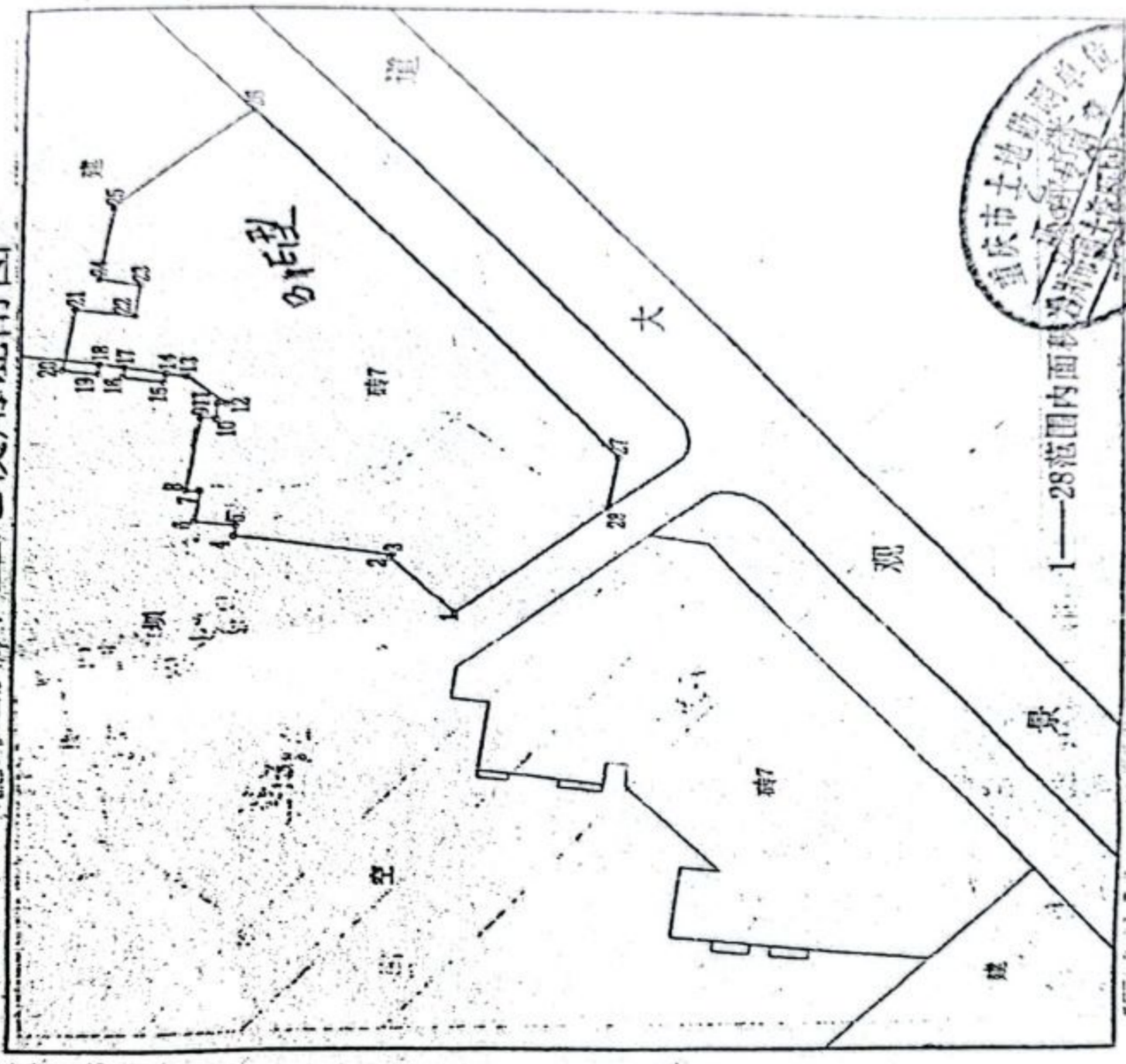

1—28范围内面积

1:1000

10.71

估价对象实地查勘情况和现状照片

临路



小区环境



楼栋外观



楼梯间



入户门



朝向



室内状况



室内状况



室内状况



室内状况



室内状况



室内状况



室内状况



室内状况



室内状况



室内状况



