

重庆市第五中级人民法院
涉执房地产处置司法评估报告

重道资（2022）字第F00126号

（共壹册，第壹册）

重庆道尔敦资产评估土地房地产估价有限公司

二〇二二年五月二十六日

涉执房地产处置司法评估报告

估价报告编号：重道资(2022)字第F00126号

估价项目名称：重庆市第五中级人民法院受理的“龚政申请执行张卓、张绍川财产一案”所涉及的位于重庆市渝中区临江路37-69号单号邹容广场B幢25-4#、临江路37号-69号单号27-3#、朝东路32号18-1#、陕西路六巷6号1单元1-1#共四处住宅房地产市场价值评估

估价委托人：重庆市第五中级人民法院

房地产估价机构：重庆道尔敦资产评估土地房地产估价有限公司

注册房地产估价师：牟 福（注册号：5020160006）

夏 可（注册号：5020100017）

估价报告出具日期：二〇二二年五月二十六日

致估价委托人函

重庆市第五中级人民法院:

受贵院委托,我们对贵院受理的“龚政申请执行张卓、张绍川财产一案”所涉及的位于重庆市渝中区临江路37-69号单号邹容广场B幢25-4#、临江路37号-69号单号27-3#、朝东路32号18-1#、陕西路六巷6号1单元1-1#共四处住宅房地产(建筑面积合计502.93平方米及其分摊的国有建设用地使用权)的市场价值进行评估。

1. 估价目的

为人民法院确定财产处置参考价提供参考依据。

2. 估价对象

估价对象1坐落于渝中区临江路37-69号单号邹容广场B幢25-4#,登记于101房地证2014字第16656号《房地产权证》,权利人为张绍川,土地使用权类型为出让,土地用途为城镇住宅用地,共有宗地面积为6030.1平方米,土地使用权终止日期为2046年1月3日;房屋用途为成套住宅,房屋结构为钢筋混凝土结构,所在楼层为名义层25层、物理层28层,房屋建筑面积为170.61平方米,套内建筑面积为130.32平方米。

估价对象2坐落于渝中区临江路37号-69号单号27-3#,登记于101房地证2007字第25087号《房地产权证》,权利人为张绍川,土地使用权类型为出让,土地用途为住宅用地,土地使用权面积为10.68平方米,共有宗地面积为6030.1平方米,土地使用权终止日期为2046年1月3日;房屋用途为住宅,房屋结构为钢筋混凝土,所在楼层为27层,房屋建筑面积为181.46平方米,套内建筑面积为138.6平方米。

估价对象3坐落于渝中区朝东路32号18-1#,登记于101房地证2014字第16657号《房地产权证》,权利人为张绍川,土地使用权类型为划拨,土地用途为城镇住宅用地,共有宗地面积为2420.9平方米;房屋用途为成套住宅,房屋结构为混合结构,所在楼层为名义层18层、物理层19层,房屋建筑面积为102.13平方米,套内建筑面积为80.93平方米。

估价对象4坐落于渝中区陕西路六巷6号1单元1-1#,登记于101房地证2014字第16655号《房地产权证》,权利人为张卓,土地使用权类型为划拨,土地用途为城镇住宅

重庆道尔敦资产评估土地房地产估价有限公司

电话:86-23-63783530(行政)/67513977(评估)/67513691(市场)/63783633(招投标)

总部办公地址:重庆市江北区五里店桥北苑9号格林空间4楼

邮箱地址:cqdalton@126.com 邮编:400020

用地,共有宗地面积为452.6平方米;房屋用途为成套住宅,房屋结构为混合结构,所在楼层为名义层1层、物理层2层,房屋建筑面积为48.73平方米,套内建筑面积为42.14平方米。

本次估价范围包含房屋内已形成附合的装饰装修物,不包含房屋内动产、债权债务、特许经营权等其他财产或者权益。

3. 价值时点

本次价值时点为2022年4月20日(实地查勘完成日)。

4. 价值类型

本次评估的是估价对象的市场价值,市场价值是估价对象经适当营销后,由熟悉情况、谨慎行事且不受强迫的交易双方,以公平交易方式在价值时点自愿进行交易的金额。

5. 估价方法

比较法。

6. 估价结果

本公司注册房地产估价师根据估价目的、遵循估价原则、按照估价程序,选择适宜的估价方法,综合分析影响房地产价值的各种因素,在满足本报告设定的估价假设和限制条件下确定估价对象于2022年4月20日市场价值为:

估价结果汇总表

币种:人民币

估价对象及结果		估价方法及结果	比较法
估价对象1	总价(万元)		218.55
	单价(元/平方米)		12810
估价对象2	总价(万元)		232.45
	单价(元/平方米)		12810
估价对象3	总价(万元)		117.56
	单价(元/平方米)		11510
估价对象4	总价(万元)		53.97
	单价(元/平方米)		10870
汇总评估价值(万元)		总价(万元)	621.52(大写:人民币陆佰贰拾壹万伍仟贰佰元整)

7. 特别提示

重庆道尔敦资产评估土地房地产估价有限公司

电话: 86-23-63783530(行政) / 67513977(评估) / 67513691(市场) / 63783633(招投标)

总部办公地址: 重庆市江北区五里店桥北苑9号格林空间4楼

邮箱地址: cqdalton@126.com 邮编: 400020

(1) 估价对象3、4的土地使用权类型为划拨,根据法律规定,拍卖成交后买卖双方除应缴纳过户税费外还需补交土地出让金或土地收益金等价款,关于缴纳土地出让金或土地收益金等费用按相应法律规定承担。

(2) 由于人民法院未书面明确估价对象交易税费承担方式,本次估价按照法律法规规定,假设由转让人和买受人按有关规定各自负担。提请报告使用者注意。

(3) 报告使用人在使用本报告之前需对报告全文,特别是“估价的假设和限制条件”认真阅读,以免使用不当,造成损失!估价的详细结果、过程及有关说明,请见《估价结果报告》。

重庆道尔敦资产评估土地房地产估价有限公司

法定代表人

二〇二二年五月二十六日



估价师声明

我们根据自己的专业知识和职业道德，在此郑重声明：

- (1) 我们在本估价报告中陈述的事实是真实和准确的，没有虚假记载、误导性陈述和重大遗漏。
- (2) 本估价报告中的分析、意见和结论是我们独立、客观、公正的专业分析、意见和结论，但受到本估价报告中已经说明的估价假设和限制条件的限制。
- (3) 我们对本估价报告中的估价对象没有现实或潜在利益，与估价委托人及估价利害关系人没有利害关系。
- (4) 我们对本估价报告中的估价对象、估价委托人及估价利害关系人没有偏见。
- (5) 我们依照中华人民共和国国家标准《房地产估价规范》(GB/T50291-2015)、《房地产估价基本术语标准》等进行分析，形成意见和结论，撰写本估价报告。
- (6) 我公司注册房地产估价师及估价人员于2022年2月23日对本估价报告中的估价对象1、2的室内外状况进行了实地查勘，并进行了现场查勘记录、拍摄了照片。于2022年4月20日对本估价报告中的估价对象3、4的室内外状况进行了实地查勘，并进行了现场查勘记录、拍摄了照片。
- (7) 没有人对本估价报告提供重要专业帮助。

注册房地产估价师

姓名	注册号	签名	签名日期
牟福	5020160006	牟福	2022年5月26日
夏可	5020100017	夏可	2022年5月26日

估价假设和限制条件

(一) 一般假设

1. 估价对象产权明晰, 手续齐全, 可在公开市场上自由转让。

2. 估价委托人提供了估价对象的《房地产权证》、《不动产登记信息查询结果告知单》复印件, 我们对资料上记载的权属、面积、用途等资料进行了审慎检查, 但未能对原件核实, 在无理由怀疑其合法性、真实性、准确性、完整性的情况下, 假定估价委托人提供的资料合法、真实、准确、完整。

3. 我公司注册房地产估价师及估价人员于 2022 年 2 月 23 日对估价对象 1、2 进行了实地查勘, 于 2022 年 4 月 20 日对估价对象 3、4 进行了实地查勘, 本次估价取查勘工作全部结束之日, 即 2022 年 4 月 20 日作为价值时点。本次估价设定 2022 年 2 月 23 日至 2022 年 4 月 20 日, 估价对象 1、2 室内外状况未发生明显变化, 若与事实不符, 估价结果应当进行相应调整后才可使用。

4. 市场供应关系、市场结构保持稳定、未发生重大变化和实质性改变。

5. 注册房地产估价师已对房屋安全、环境污染等影响估价对象价值的重大因素给予了关注, 在无理由怀疑估价对象存在隐患且无相应的专业机构进行鉴定、检测的情况下, 假设估价对象能正常安全使用。

6. 估价对象在价值时点的房地产市场为公开、平等、自愿的交易市场, 即能满足以下条件: (1) 自愿销售的卖方及自愿购买的买方; (2) 交易双方无任何利害关系, 交易的目的是追求各自利益的最大化; (3) 交易双方了解交易对象、知晓市场行情; (4) 交易双方有较充裕的时间进行交易; (5) 不存在特殊买者的附加出价。

7. 根据本次评估目的, 本次估价以估价对象没有他项权利限制为假设前提。

8. 估价结果是为人民法院确定财产处置参考价提供参考依据而评估委估房地产的市场价值。没有考虑估价时点后未来国家宏观经济政策发生变化、市场供应关系变化、市场结构转变、遇有自然力和其他不可抗力等因素对房地产价值的影响, 也没有考虑估价对象将来可能承担违约责任的事宜, 以及特殊交易方式下的特殊交易价格等对估价结果的影响。当上述条件发生变化时, 估价结果一般亦会发生变化。

9. 由于人民法院未书面明确估价对象是否存在欠缴税金及相关费用,包括税收、物业管理费、水、电、气费等及其滞纳金,本次估价假定估价对象不存在欠缴税金及相关费用。

(二) 未定事项假设

估价委托人及相关当事人提供的估价对象相关资料未记载估价对象房屋的建成年份,经注册房地产估价师实地调查和现场询问,估价对象1、2房屋建成年份约为2000年,估价对象3、4房屋建成年份约为1990年,仅限本次报告使用。鉴于注册房地产估价师的能力,我们无法确定其建成年代的准确性,对于估价对象的准确建成年代应以相关管理部门的档案资料为准。

(三) 背离事实假设

1. 根据委托人提供的《不动产登记信息查询结果告知单》复印件,估价对象目前均已被查封,根据本次估价目的,本次估价未考虑该因素对评估价值的影响。

2. 根据委托人提供的《不动产登记信息查询结果告知单》复印件,估价对象目前均存在抵押,根据本次估价目的,本次估价未考虑该因素对评估价值的影响。

3. 根据估价人员实地查勘及估价委托人和相关当事人介绍,估价对象1存在租赁情况,但估价委托人未提供估价对象1的租赁合同,且法院未书面明确是否需要考虑租约限制情况,故本次估价未考虑该因素对评估价值的影响。

(四) 不相一致假设

无。

(五) 依据不足假设

无。

(六) 估价报告使用限制

1. 本估价报告书得出的价格结论只适用于报告书中特定的估价目的,不得作任何其它用途,如抵押、课税、投资、征收、分割、合并等,若将本报告书用于其它目的,本公司对其产生的后果不承担任何责任。

2. 根据有关法律、法规规定,本估价报告结论有效期为壹年,即从二〇二二年五月二十六日至二〇二三年五月二十五日。但价值时点后,在报告有效期内估价对象的质量及价格标准发生变化,并对估价对象价值产生明显影响时,不能直接使用本估价结果;超过一年

需重新进行估价。本公司对逾期使用报告不承担任何责任。

3. 本估价报告专为估价委托人所使用, 未经本估价机构同意, 不得向估价委托人和报告审查部门之外的单位和个人提供; 本报告的全部或部分及任何参考资料均不允许在任何公开发表的文件、通告或声明中引用, 亦不得以其他任何方式公开发表。

4. 本估价报告书的解释权属于重庆道尔敦资产评估土地房地产估价有限公司, 未经本公司书面同意并签章, 任何个人或机构不享有该报告书的解释权。

5. 本报告分为估价结果报告和估价技术报告两部分。估价结果报告提供给估价委托人及资产占有方, 估价技术报告供估价机构存档和有关管理部门查阅。

6. 本报告必须经估价机构加盖公章、注册房地产估价师签字后方可使用, 估价机构仅对本报告的原件承担责任, 对任何形式的复制件概不认可且承担责任。

(七) 其他事项说明

1. 估价结果不等于估价对象处置可实现的成交价, 不应被认为是对估价对象处置成交价的保证。

2. 人民法院未书面明确估价对象司法处置过程中的评估费、拍卖费、诉讼费、律师费等是否从财产处置价款中扣除, 本次评估结果未扣除上述费用。

3. 本次估价结果未考虑估价对象被迫转让及处置后被执行人不自愿配合交付因素对估价结果的不利影响。

4. 估价对象拍卖或者变卖之日与价值时点不一致, 可能导致估价结果对应的估价对象状况、房地产市场状况、欠缴税费状况等与财产拍卖或者变卖时的相应状况不一致, 发生明显变化的, 估价结果应当进行相应调整后才可使用。

5. 在估价报告使用期限或者估价结果有效期内, 估价报告或者估价结果未使用之前, 如果估价对象状况或者房地产市场状况发生明显变化的, 估价结果应当进行相应调整后才可使用。

6. 本报告所载内容的文字或数字如存在表述不清、出现因校印、打印或其他原因出现误差时, 请报告使用人及时通知我公司予以澄清或更正, 不得恶意使用, 否则误差部分及影响部分无效。

7. 当事人、利害关系人收到估价报告后五日内按相关规定可对估价报告向人民法院

重道评(2022)字第F00426号

出书面异议;当事人、利害关系人对评估机构作出的说明仍有异议的,可以提请人民法院委托评估行业组织进行专业技术评审。

8. 本估价结果包括相应分摊的土地使用权,并包括与估价对象房地产不可分割的、满足其功能需要的水、电等相关配套设施的价值,该土地使用权或被包括的配套设施等若被与房屋分割处置时,本估价结果无效。

估价人: 重庆道尔敦资产评估土地房地产估价有限公司
估价日期: 2022年12月12日
估价对象: 位于重庆市江北区五里店桥北苑9号格林空间4楼
估价范围: 建筑面积约1200.00平方米
估价用途: 商业办公

三、估价目的

为委托人提供该宗房地产抵押融资参考意见。

四、估价结果

(一) 估价对象宗地概况

宗地坐落重庆市江北区五里店桥北苑9号格林空间4楼,位于...
宗地编号为...
宗地用途为商业办公...
宗地面积为...
宗地现状为...
宗地权属为...
宗地抵押情况为...

(二) 估价对象基本情况

估价结果报告

一、估价委托人

重庆市第五中级人民法院

二、房地产估价机构

名称：重庆道尔敦资产评估土地房地产估价有限公司

法定代表人：林富波

住所：重庆市渝中区临江路 89 号 14-H#

统一社会信用代码：91500103787485020F

备案等级：一级

有效期限：2021 年 6 月 15 日至 2024 年 6 月 14 日

证书编号：渝房评备字(2021)1-008 号

联系电话：67127110 67016551

三、估价目的

为人民法院确定财产处置参考价提供参考依据。

四、估价对象

(一) 估价对象财产范围

本次估价范围为位于重庆市渝中区临江路 37-69 号单号邹容广场 B 幢 25-4#、临江路 37 号-69 号单号 27-3#、朝东路 32 号 18-1#、陕西路六巷 6 号 1 单元 1-1# 共四处住宅房地产(建筑面积合计 502.93 平方米及其分摊的国有建设用地使用权)。包含房屋内已形成附合的装饰装修物,不包含房屋内动产、债权债务、特许经营权等其他财产或者权益。估价对象为合法取得,权属清晰。

(二) 估价对象基本状况

重道评(2022)字第P00126号

估价对象1坐落于渝中区临江路37-69号单号邹容广场B幢25-4#，权利人为张绍川，房屋用途为成套住宅，房屋结构为钢筋混凝土结构，所在楼层为名义层25层、物理层28层，房屋建筑面积为170.61平方米，套内建筑面积为130.32平方米。

估价对象2坐落于渝中区临江路37号-69号单号27-3#，权利人为张绍川，房屋用途为住宅，房屋结构为钢筋混凝土结构，所在楼层为27层，房屋建筑面积为181.46平方米，套内建筑面积为138.6平方米。

估价对象3坐落于渝中区朝东路32号18-1#，权利人为张绍川，房屋用途为成套住宅，房屋结构为混合结构，所在楼层为名义层18层、物理层19层，房屋建筑面积为102.13平方米，套内建筑面积为80.93平方米。

估价对象4坐落于渝中区陕西路六巷6号1单元1-1#，权利人为张卓，房屋用途为成套住宅，房屋结构为混合结构，所在楼层为名义层1层、物理层2层，房屋建筑面积为48.73平方米，套内建筑面积为42.14平方米。

(三) 土地基本状况

项目	估价对象1	估价对象2	估价对象3	估价对象4
宗地位置	渝中区临江路37-69号单号邹容广场B幢25-4#	渝中区临江路37号-69号单号27-3#	渝中区朝东路32号18-1#	渝中区陕西路六巷6号1单元1-1#
小区名称	邹容广场	邹容广场	烟草大厦	-
土地用途	城镇住宅用地	住宅用地	城镇住宅用地	城镇住宅用地
共有使用权面积(m ²)	6030.1		2420.9	452.6
土地使用权面积(m ²)	未记载	10.68	未记载	未记载
土地使用权类型	出让		划拨	划拨
土地批准使用期限	2046年1月3日		-	-
四至	所在小区北临临江路、东临邹容路、南临重庆第二十九中学、西临临江路	所在小区北临基良广场、东临朝东路、南临支马路、西临海韵大厦	所在小区北临基良广场、东临朝东路、南临支马路、西临海韵大厦	北临商储商场三交易区、东临朝东路、南临东水门小学、西临港渝广场
开发程度	土地开发程度达到宗地红线外“六通”(通路、通电、通下水、通上水、通讯、通气)，红线内“六通一平”(通路、通电、通下水、通上水、通讯、通气、场地平整)			
地形地势	所在区域地势呈阶梯式分布	所在区域地势较平坦	所在区域地势有一定坡度	
地基(地质)	未发现不良地质现象，地基有足够承载力			

(四) 建筑物基本状况

估价对象1:

重庆道尔敦资产评估土地房地产估价有限公司

电话: 86-23-63783530 (行政) / 67513977 (评估) / 67513691 (市场) / 63783633 (招投标)

总部办公地址: 重庆市江北区五里店桥北苑9号格林空间4楼

邮箱地址: cqdalton@126.com 邮编: 400020

1、估价对象所在建筑物基本状况

估价对象坐落于渝中区临江路 37-69 号单号邹容广场 B 幢 25-4#，所在物业名称为“邹容广场 B 座”，约建成于 2000 年，钢筋混凝土结构，大楼外墙为贴砖，所在建筑物共 35 层，其中地上 32 层、地下 3 层，设有 4 部电梯，每层 8 户，设有 1 个步行梯间可通达各楼层，建筑物保养状况较好。

2、估价对象现状

- (1) 面积：房屋建筑面积为 170.61 平方米，套内建筑面积为 130.32 平方米；
- (2) 建筑结构：钢筋混凝土结构；
- (3) 内部设施设备：包括给排水、排水、供电、通讯、通气等，设施设备较齐全；
- (4) 用途：成套住宅；
- (5) 楼层：名义层 25 层、物理层 28 层；
- (6) 平面布局：估价对象为平层，户型布局合理；
- (7) 通风和采光：较好；
- (8) 估价对象装修状况：入户为防盗门，室内装修状况：客厅地面铺设木地板、墙面及顶部刷白；卧室地面铺设木地板、墙面及顶部刷白；厨房地面贴地砖、墙面贴墙砖、顶部为扣板吊顶；卫生间地面贴地砖、墙面贴墙砖、顶部为扣板吊顶。水、电、气入户；
- (9) 层高：约 3 米；
- (10) 物业管理：有物业管理，物业管理情况较好。

估价对象 2：

1、估价对象所在建筑物基本状况

估价对象坐落于渝中区临江路 37 号-69 号单号 27-3#，所在物业名称为“邹容广场 B 座”，约建成于 2000 年，钢筋混凝土结构，大楼外墙为贴砖，所在建筑物共 35 层，其中地上 32 层、地下 3 层，设有 4 部电梯，每层 8 户，设有 1 个步行梯间可通达各楼层，建筑物保养状况较好。

2、估价对象现状

重庆道尔敦资产评估土地房地产估价有限公司

电话：86-23-63783530（行政）/67513977（评估）/67513691（市场）/63783633（招投标）

总部办公地址：重庆市江北区五里店桥北苑 9 号格林空间 4 楼

邮箱地址：cqdalton@126.com 邮编：400020

- (1) 面积：房屋建筑面积为181.46平方米，套内建筑面积为138.6平方米；
- (2) 建筑结构：钢筋混凝土结构；
- (3) 内部设施设备：包括给排水、排水、供电、通讯、通气等，设施设备较齐全；
- (4) 用途：住宅；
- (5) 楼层：27层；
- (6) 平面布局：估价对象为平层，户型布局合理；
- (7) 通风和采光：较好；
- (8) 估价对象装修状况：入户为防盗门，室内装修状况：客厅地面铺地砖、墙面及顶部刷白；卧室地面铺设木地板、墙面及顶部刷白；厨房地面贴地砖、墙面贴墙砖、顶部为扣板吊顶；卫生间地面贴地砖、墙面贴墙砖、顶部为扣板吊顶。水、电、气入户；
- (9) 层高：约3米；
- (10) 物业管理：有物业管理，物业管理情况较好。

估价对象3：

1、估价对象所在建筑物基本状况

估价对象坐落于渝中区朝东路32号18-1#，所在物业名称为“烟草大厦”，约建成于1990年，混合结构，大楼外墙为贴砖，所在建筑物共21层，设有2部电梯，每层6户，设有1个步行梯间可通达各楼层，建筑物保养状况较好。

2、估价对象现状

- (1) 面积：房屋建筑面积为102.13平方米，套内建筑面积为80.93平方米；
- (2) 建筑结构：混合结构；
- (3) 内部设施设备：包括给排水、排水、供电、通讯、通气等，设施设备较齐全；
- (4) 用途：成套住宅；
- (5) 楼层：名义层18层、物理层19层；
- (6) 平面布局：估价对象为平层，户型布局合理；
- (7) 通风和采光：较好；

(8) 估价对象装修状况: 入户为防盗门, 室内装修状况: 客厅水磨石地面、墙面及顶部刷白; 卧室水磨石地面、墙面及顶部刷白; 厨房地面贴地砖、墙面贴墙砖、顶部刷白; 卫生间地面贴地砖、墙面贴墙砖、顶部刷白。水、电、气入户;

(9) 层高: 约3米;

(10) 物业管理: 有物业管理, 物业管理情况较好。

估价对象4:

1. 估价对象所在建筑物基本状况

估价对象坐落于渝中区陕西路六巷6号1单元1-1#, 约建成于1990年, 混合结构, 大楼外墙为涂料, 所在建筑物共7层, 每层2户, 设有1个步行梯间可通达各楼层, 建筑物保养状况较好。

2. 估价对象现状

(1) 面积: 房屋建筑面积为48.73平方米, 套内建筑面积为42.14平方米;

(2) 建筑结构: 混合结构;

(3) 内部设施设备: 包括给排水、排水、供电、通讯、通气等, 设施设备较齐全;

(4) 用途: 成套住宅;

(5) 楼层: 名义层1层、物理层2层;

(6) 平面布局: 估价对象为平层, 户型布局合理;

(7) 通风和采光: 室内露台已封做房间, 通风和采光一般;

(8) 估价对象装修状况: 入户为防盗门, 室内装修状况: 客厅地面铺地砖、墙面及顶部刷白; 卧室地面铺地砖、墙面及顶部刷白; 厨房地面贴地砖、墙面贴墙砖、顶部为木板吊顶; 卫生间地面贴地砖、墙面贴墙砖、顶部为木板吊顶。水、电、气入户;

(9) 层高: 约3米;

(10) 物业管理: 社区统一管理。

(五) 权益状况

1、估价对象权属状况

估价对象 1 坐落于渝中区临江路 37-69 号单号邹容广场 B 幢 25-4#，登记于 101 房地证 2014 字第 16656 号《房地产权证》，权利人为张绍川，土地使用权类型为出让，土地用途为城镇住宅用地，共有宗地面积为 6030.1 平方米，土地使用权终止日期为 2046 年 1 月 3 日；房屋用途为成套住宅，房屋结构为钢筋混凝土结构，所在楼层为名义层 25 层、物理层 28 层，房屋建筑面积为 170.61 平方米，套内建筑面积为 130.32 平方米。

估价对象 2 坐落于渝中区临江路 37 号-69 号单号 27-3#，登记于 101 房地证 2007 字第 25087 号《房地产权证》，权利人为张绍川，土地使用权类型为出让，土地用途为住宅用地，土地使用权面积为 10.68 平方米，共有宗地面积为 6030.1 平方米，土地使用权终止日期为 2046 年 1 月 3 日；房屋用途为住宅，房屋结构为钢筋混凝土，所在楼层为 27 层，房屋建筑面积为 181.46 平方米，套内建筑面积为 138.6 平方米。

估价对象 3 坐落于渝中区朝东路 32 号 18-1#，登记于 101 房地证 2014 字第 16657 号《房地产权证》，权利人为张绍川，土地使用权类型为划拨，土地用途为城镇住宅用地，共有宗地面积为 2420.9 平方米；房屋用途为成套住宅，房屋结构为混合结构，所在楼层为名义层 18 层、物理层 19 层，房屋建筑面积为 102.13 平方米，套内建筑面积为 80.93 平方米。

估价对象 4 坐落于渝中区陕西路六巷 6 号 1 单元 1-1#，登记于 101 房地证 2014 字第 16655 号《房地产权证》，权利人为张卓，土地使用权类型为划拨，土地用途为城镇住宅用地，共有宗地面积为 452.6 平方米；房屋用途为成套住宅，房屋结构为混合结构，所在楼层为名义层 1 层、物理层 2 层，房屋建筑面积为 48.73 平方米，套内建筑面积为 42.14 平方米。

2、他项权利设立状况

根据委托人提供的《不动产登记信息查询结果告知单》复印件，估价对象截止价值时点，均存在抵押。

3、出租或占有情况

截止价值时点，估价对象 1 现已出租，估价对象 2-4 均为空置。

4、其他特殊情况

根据委托人提供的《不动产登记信息查询结果告知单》复印件，估价对象截止价值时点，均已被查封。

(六) 区位状况

估价对象1、2分别位于渝中区临江路37-69号单号邹容广场B幢25-4#、渝中区临江路37号-69号单号27-3#，周边有重庆医科大学附属第二医院、女人广场、新世纪百货、重庆二十九中学、重庆民生路小学、渝中区实验幼儿园、大井巷社区居委会及各类餐饮、便利店等配套设施；距离轨道交通2号线临江门站约250米，临近临江门公交车站，有105路、111路、114路、135路、151路等公交车停靠。

估价对象3位于渝中区朝东路32号18-1#，周边有重庆来福士广场、协信星光广场、重庆市中医院、东水门小学、红岩幼儿园、陕西路社区居委会及各类餐饮、便利店等配套设施；距离轨道交通1号线朝天门站约300米，距离长滨路九码头公交车站约150米，有414路、440路、480路、503路、553路等公交车停靠。

估价对象4位于渝中区陕西路六巷6号1单元1-1#，周边有重庆来福士广场、协信星光广场、重庆市中医院、东水门小学、红岩幼儿园、陕西路社区居委会及各类餐饮、便利店等配套设施；距离轨道交通1号线朝天门站约500米，距离陕西路公交车站约450米，有382路、871路、871路区间等公交车停靠。

五、价值时点

本次价值时点为2022年4月20日(实地查勘完成日)。

六、价值类型

本次估价采用公开市场价值标准，本次评估的是估价对象的市场价值，市场价值是估价对象经适当营销后，由熟悉情况、谨慎行事且不受强迫的交易双方，以公平交易方式在价值时点自愿进行交易的金额。

七、估价原则

本次估价遵循合法原则、最高最佳利用原则、替代原则、价值时点原则、独立、客观、公正原则等房地产估价原则。

1、合法原则

合法原则要求房地产估价应以估价对象的合法权益为前提进行。合法权利包括合法产权、合法

使用、合法处分等方面，在合法产权方面，应以房地产权属证书和有关证件为依据；在合法使用方面，应以城市规划、土地用途管制等依据；在合法处分方面，应以法律、法规或合同等允许的处分方式为依据；在其他方面，估价出的价格必须符合国家的价格政策。

2、价值时点原则

房地产市场是不断变化的，房地产价格具有很强的时间性，它是某一时点上的价格，在不同时点，同一宗房地产往往会有不同的价格。价值时点原则是指求取某一时点上的价格，所以在估价一宗房地产的价格时，必须假定市场停止在价值时点上，同时估价对象房地产的状况通常也是以其在该时点的状况为准。

3、独立、客观、公正原则

独立、客观、公正原则要求房地产估价师站在中立的立场上，估价出对各方当事人来说均是公平合理的价格。

4、替代原则

根据市场运行规律，在同一商品市场中，商品或提供服务的效用相同或大致相似时，价格低者吸引需求，即有两个以上互有替代性的商品或服务同时存在时，商品或服务的价格中经过相互影响与比较之后来决定的。房地产价格也同样遵循替代规律，受其它具有相同使用价值的房地产，即同类型具有替代可能的房地产价格所牵制。换言之，具有相同使用价值、替代可能的房地产之间，会相互影响和竞争，使价格相互牵制而趋于一致。

5、最高最佳利用原则

指法律上允许、技术上可能、经济上可行，经过充分合理的论证，能使估价对象产生最高价值的利用。评估价值应为在估价对象最高最佳利用状况下的价值。

八、估价依据

（一）法律、法规和政策性文件

- 1、《中华人民共和国土地管理法》（2019年中华人民共和国主席令第三十二号）；
- 2、《中华人民共和国城市房地产管理法》（2019年中华人民共和国主席令第三十二号）；
- 3、《中华人民共和国民法典》（十三届全国人大三次会议表决通过）；
- 4、《中华人民共和国资产评估法》（2016年中华人民共和国主席令第四十六号）；

- 5、《最高人民法院关于人民法院委托评估、拍卖工作的若干规定》法释(2011)21号;
- 6、《最高人民法院关于人民法院确定财产处置参考价若干问题的规定》(法释(2018)15号);
- 7、关于印发《人民法院委托评估工作规范》的通知(法办(2018)273号);
- 8、《重庆市高级人民法院关于执行工作中司法评估的规定》(2012年试行);
- 9、《重庆市高级人民法院关于执行中司法拍卖若干问题的规定(试行)》(2017年试行);
- 10、其他法律规定、政策文件。

(二) 技术标准、规程、规范

- 1、《房地产估价规范》(GB/T50291-2015);
- 2、《房地产估价基本术语标准》(GB/T50899-2013);
- 3、《涉执房地产处置司法评估指导意见(试行)》(中房学(2021)37号)。

(三) 估价委托人及相关当事人提供的资料

- 1、《重庆市第五中级人民法院司法评估委托书》(2021)渝五中法执评委字第277号;
- 2、《房地产权证》(复印件);
- 3、《不动产登记信息查询结果告知单》(复印件)。

(四) 估价人员调查收集的相关资料

- 1、反映估价对象区位、实物和权益状况的资料;
- 2、估价对象及其同类房地产的交易、收益、成本等资料;
- 3、对估价对象所在地区的房地产价值和价格有影响的资料;
- 4、对房地产价值和价格有普遍影响的资料。

九、估价方法

1. 估价方法确定

按照《房地产估价规范》，一般估价方法包括比较法、收益法、假设开发法、成本法等其他辅助方法。估价对象房屋用途均为成套住宅。估价人员根据《房地产估价规范》的规定，根据当地房地产市场发育情况并结合估价对象的具体特点及估价目的等，采用比较法进行价值测算。

2. 估价方法适用性分析

①根据调查,估价对象所在区域住宅用房有较多交易案例,且案例可以取得,可修正得到估价对象房地产价值,因此本次采用比较法;

②收益法适用于有收益或有潜在收益的房地产,估价对象作为住宅用房,其所在区域有一定数量的房地产出租,可以取得租金信息,但租金收益因房屋户型、室内装修以及家具家电配备情况等因素影响差距较大,且不易量化,故不宜采用收益法进行评估;

③估价对象属于建成并可投入使用的物业,非待开发建设物业,不产生后续开发成本,故不适用假设开发法进行评估;

④估价对象作为住宅用房,估价对象为建筑物的一部分,估价委托人未提供建筑物整体情况资料,且房地产的开发成本不能准确反映房地产实际市场价值,故不适宜选用成本法进行评估。

3. 估价方法的定义

比较法是选取一定数量的可比实例,将它们与估价对象进行比较,根据其间的差异对可比实例成交价进行处理后得到估价对象价值或价格的方法。

十、估价结果

本公司注册房地产估价师根据估价目的、遵循估价原则、按照估价程序,选择适宜的

重庆道尔敦资产评估土地房地产估价有限公司

电话: 86-23-63783530 (行政) / 67513977 (评估) / 67513691 (市场) / 63783633 (招投标)

总部办公地址: 重庆市江北区五里店桥北苑9号格林空间4楼

邮箱地址: cqdalton@126.com 邮编: 400020

重评报(2022)字第100126号

估价方法,综合分析影响房地产价值的各种因素,在满足本报告设定的估价假设和限制条件下确定估价对象于2022年4月20日市场价值为:

估价结果汇总表

币种:人民币

估价对象及结果		估价方法及结果	比较法
估价对象1	总价(万元)		218.55
	单价(元/平方米)		12810
估价对象2	总价(万元)		232.45
	单价(元/平方米)		12810
估价对象3	总价(万元)		117.85
	单价(元/平方米)		11810
估价对象4	总价(万元)		52.97
	单价(元/平方米)		10870
汇总评估价值(万元)	总价(万元)	621.52 (大写: 人民币陆佰贰拾壹万伍仟贰佰元整)	

十一、注册房地产估价师

注册房地产估价师

姓名	注册号	签名	签名日期
车福	5020160006		2022年5月26日
夏可	5020100017		2022年5月26日

十二、实地查勘期

二〇二二年二月二十三日对估价对象1、2进行现场查勘;

二〇二二年四月二十日对估价对象3、4进行现场查勘。

十三、估价作业期

二〇二二年二月二十三日至二〇二二年五月二十六日。

重庆道尔敦资产评估土地房地产估价有限公司

二〇二二年五月二十六日

重庆道尔敦资产评估土地房地产估价有限公司

电话: 86-23-63783530 (行政) / 67513977 (评估) / 67513691 (市场) / 63783633 (招投标)

总部办公地址: 重庆市江北区五里店桥北苑9号格林空间4楼

邮箱地址: cqdalton@126.com 邮编: 400020

101

房地证 2014

字第 16656

号

根据《中华人民共和国土地管理法》、《中华人民共和国城市房地产管理法》和《重庆市土地房屋权属登记条例》等规定，为保护房屋所有权人、土地使用权人的合法权益，对权利人申请登记，经审查符合条件的，颁发此证。

发证机关



CHONGQING CHINA

权利人	张绍川		
证件名称及号码	身份证: 510202194606130312		
坐落	渝中区临江路37-69号单号邹容广场B幢25-4#		
房地籍号	YZ00500100420000010200100280004		
土地使用权类型	出让	房屋结构	钢筋混凝土结构
土地用途	城镇住宅用地	房屋用途	成套住宅
土地使用权面积		楼层	名义层 25 物理层 28
共有使用权面积	6030.1m ²	房屋建筑面积	170.61m ²
土地使用权终止日期	2046年01月03日	套内建筑面积	130.32m ²
房屋共有或共用部位及设施	外墙、楼梯间		

201406181010325



填证单位:

登记日期:

年 月 日

事 记

重 庆 市 巴 南 区 向 南 小 额 贷 款 有 限 公 司

重 庆 市 巴 南 区 向 南 小 额 贷 款 有 限 公 司

重 庆 市 巴 南 区 向 南 小 额 贷 款 有 限 公 司

2014.06.24

2014.9.25

重 庆 市 巴 南 区 向 南 小 额 贷 款 有 限 公 司

重 庆 市 巴 南 区 向 南 小 额 贷 款 有 限 公 司

附

重慶市地產局所有
登記納稅

圖 具 全

重慶市地產局
登記納稅(2)

圖

重慶市地產局
登記納稅

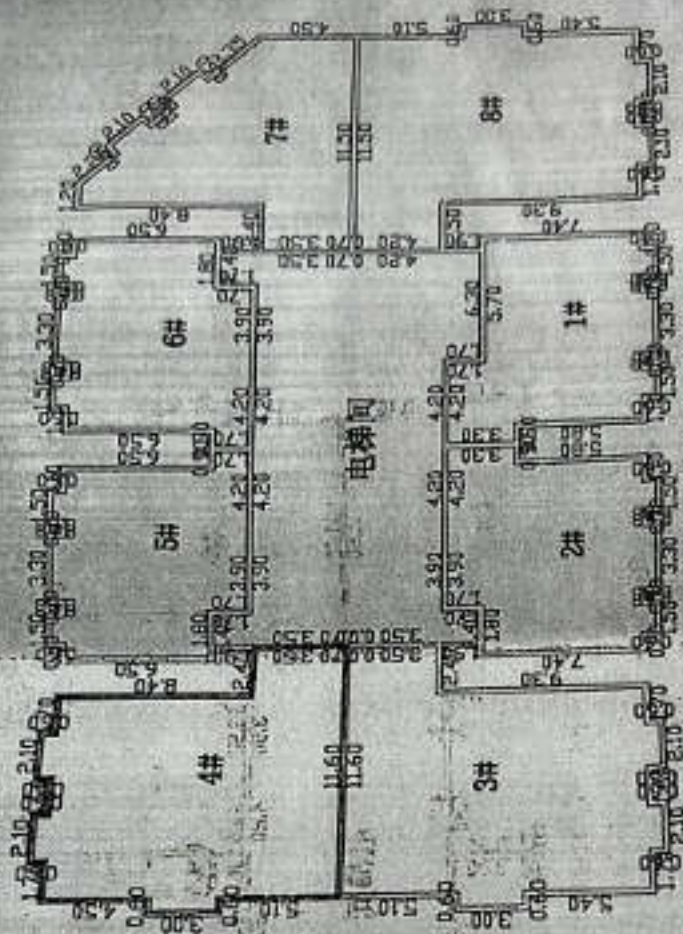

第B幢第23-25層平面图

分佈面積 40.71m²

自墙——共墙——管塔——

m 建築面積 170.61 m² 圖例:

比例 1:500 長度單位:

繪文: [] 制圖: []

重庆市国有土地使用证附图

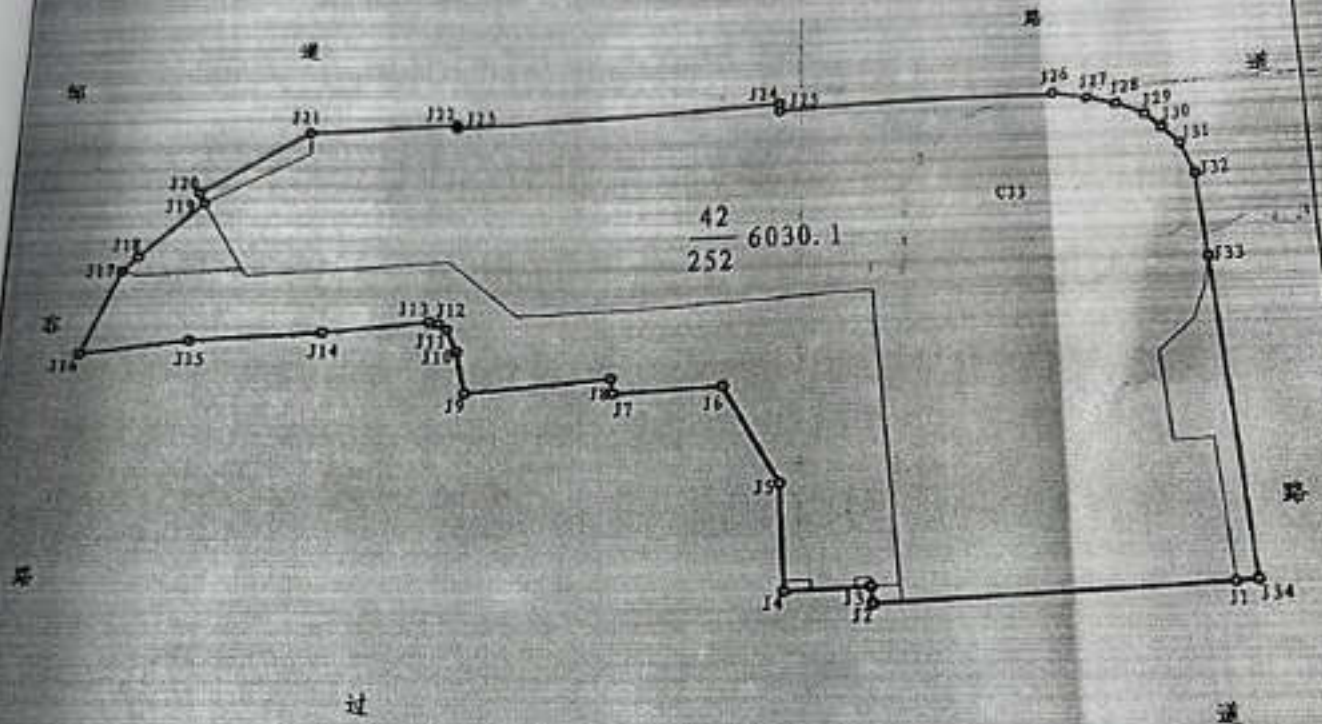

编号: (S6E58)

符号: YZ0050010042000

座落: 临江路37-69号(单); 邹容路141-155号(单)

量世野

比例尺 1:1050

宗地面积: 6030.1平
分摊面积:
625-680-14-IV (68.80-

渝中区土地

101 房地证 2007 字第 25087 号

根据《中华人民共和国土地管理法》、《中华人民共和国城市房地产管理法》和《重庆市土地房屋权属登记条例》等规定，为保护房屋所有权人、土地使用权人、房地产他项权人的合法权益，对权利人申请登记，经审查符合条件的，颁发此证。

发证机关



权利人	张绍川		
身份证明号码	身份证:510202194606130312		
坐落	渝中区临江路37号-69号单号27-3#		
房屋编号	YZ5-1-42		
土地使用权类型	出让	房屋结构	钢筋混凝土
土地用途	住宅用地	房屋用途	住宅
土地使用权面积	10.68 m ²	楼层	27
共有使用权面积	6030.1 m ²	房屋建筑面积	181.46 m ²
土地使用权终止日期	2046.1.3	套内建筑面积	138.6 m ²
房屋共有或共用部位及设施			

地籍号

重庆市土地房屋权属登记
 登记日期
 重庆市渝中区国土资源管理分局

二〇〇八年 月 日

填证单位
 重庆市土地房屋权属登记
 登记日期
 重庆市国土资源管理分局

市房管局
 盖章
 日期
 盖章

附

图

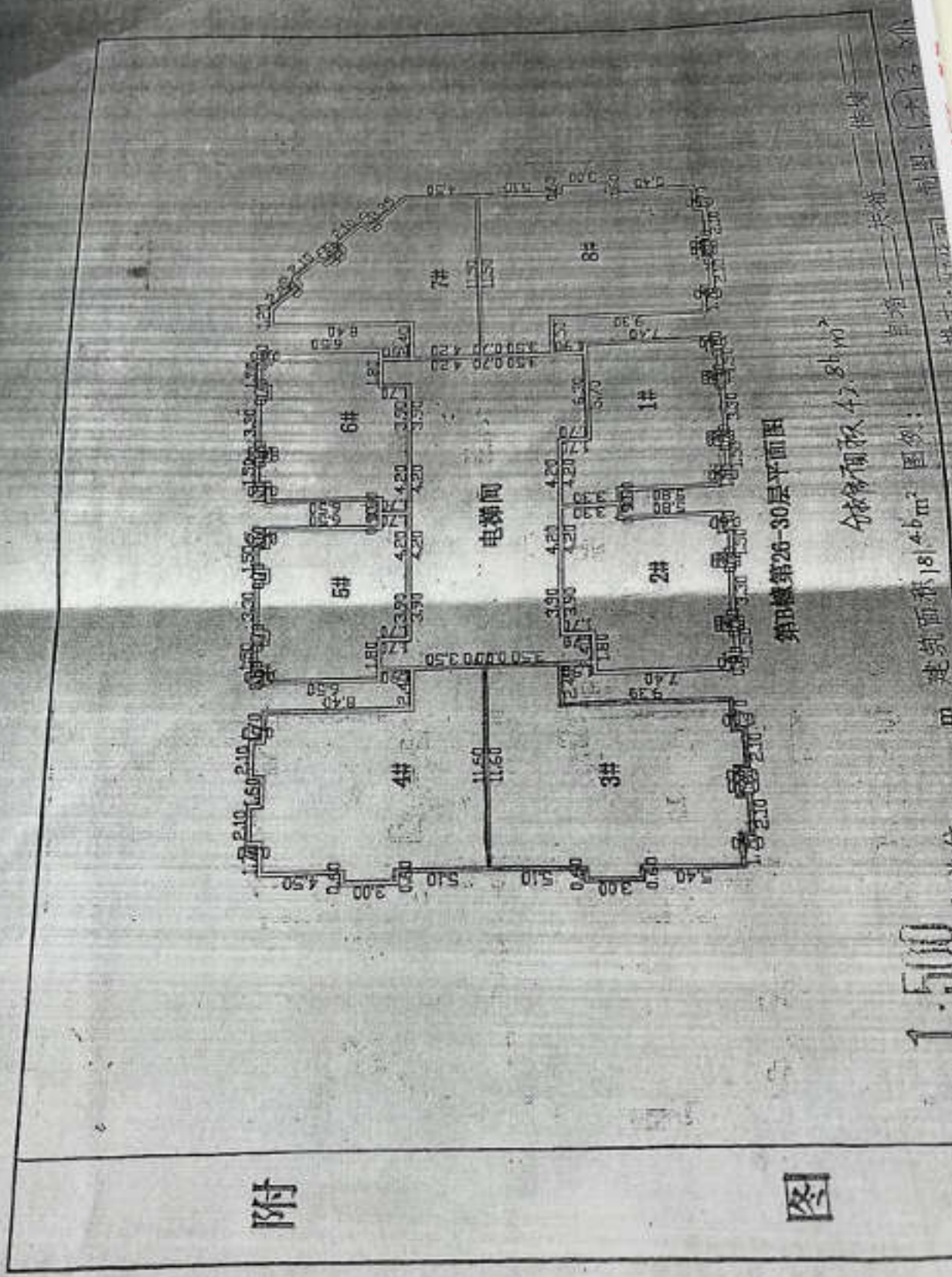

第B幢第26-30层平面图

建筑面积 1814.6 m²
 图例

重庆市国有土地使用证附图

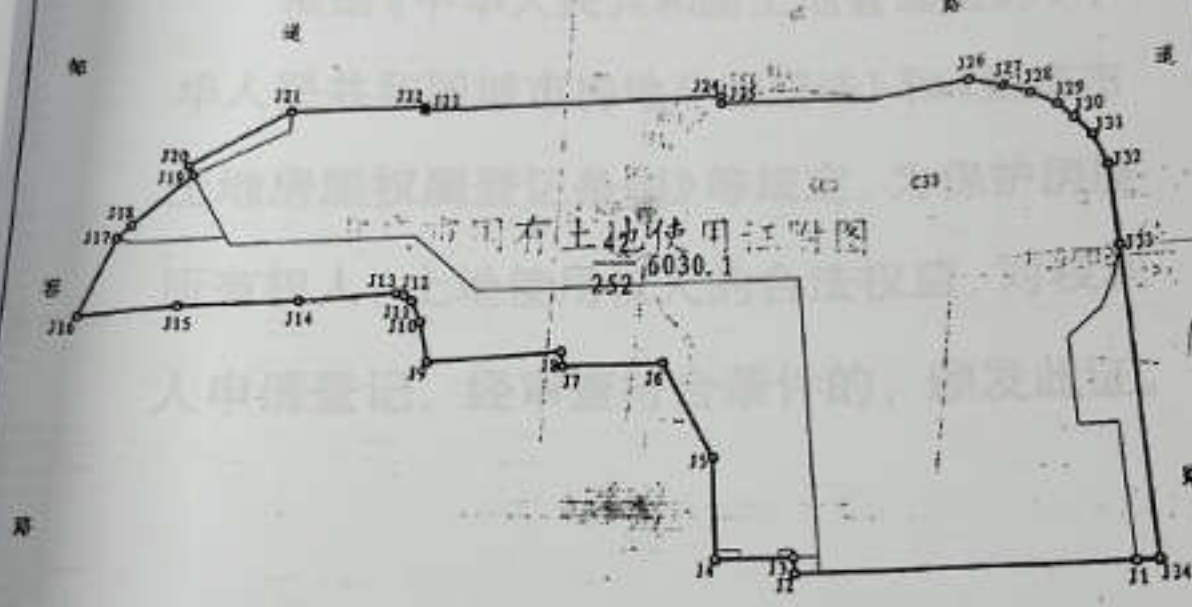

重庆市国有土地使用证附图

比例尺 1:1050

宗地面积: 6030.1 平方米
分摊面积: 10.68 平方米
625-680-14-IV (68.80-64.25)

渝中区土地勘测站制



101 房地证 2014 字第 16657 号

根据《中华人民共和国土地管理法》、《中华人民共和国城市房地产管理法》和《重庆市土地房屋权属登记条例》等规定，为保护房屋所有权人、土地使用权人的合法权益，对权利人申请登记，经审查符合条件的，颁发此证。



中国土地及房屋权属登记

发证机关



权利人	张绍川		
证件名称及号码	身份证: 510202194606130312		
坐落	渝中区朝东路32号18-1#		
房地籍号	YZ00600600320010020200100190001		
土地使用权类型	划拨	房屋结构	混合结构
土地用途	城镇住宅用地	房屋用途	成套住宅
土地使用权面积		楼层	名义层 18 物理层 19
共有使用权面积	2420.9m ²	房屋建筑面积	102.13m ²
土地使用权终止日期		套内建筑面积	80.93m ²
房屋共有或共用部位及设施	外墙、楼梯间		



填证单位:

登记日期:

2014年6月19日

年 月 日

记 事

重庆市巴南区向南小额贷款有限公司

加保公司

重庆市巴南区向南小额贷款有限公司 4个证 20140925(101007)1

20140620/20140620

注册日期

2014.7.25

房地产平面图

图幅号: _____



附 图

附
图
18-1

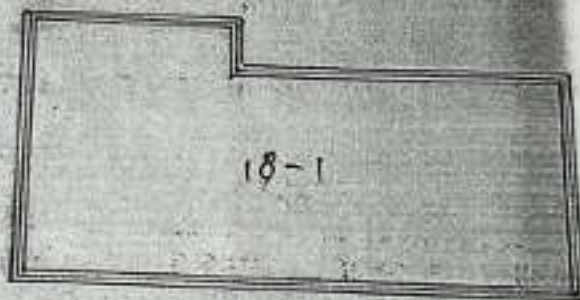
贴
线



比例 1: 200 长度单位: m 建筑面积: 102.13 m²

图例: 自墙  共墙  借墙 

制图: 181013

比例尺 1: _____

重庆市国有土地使用证附图

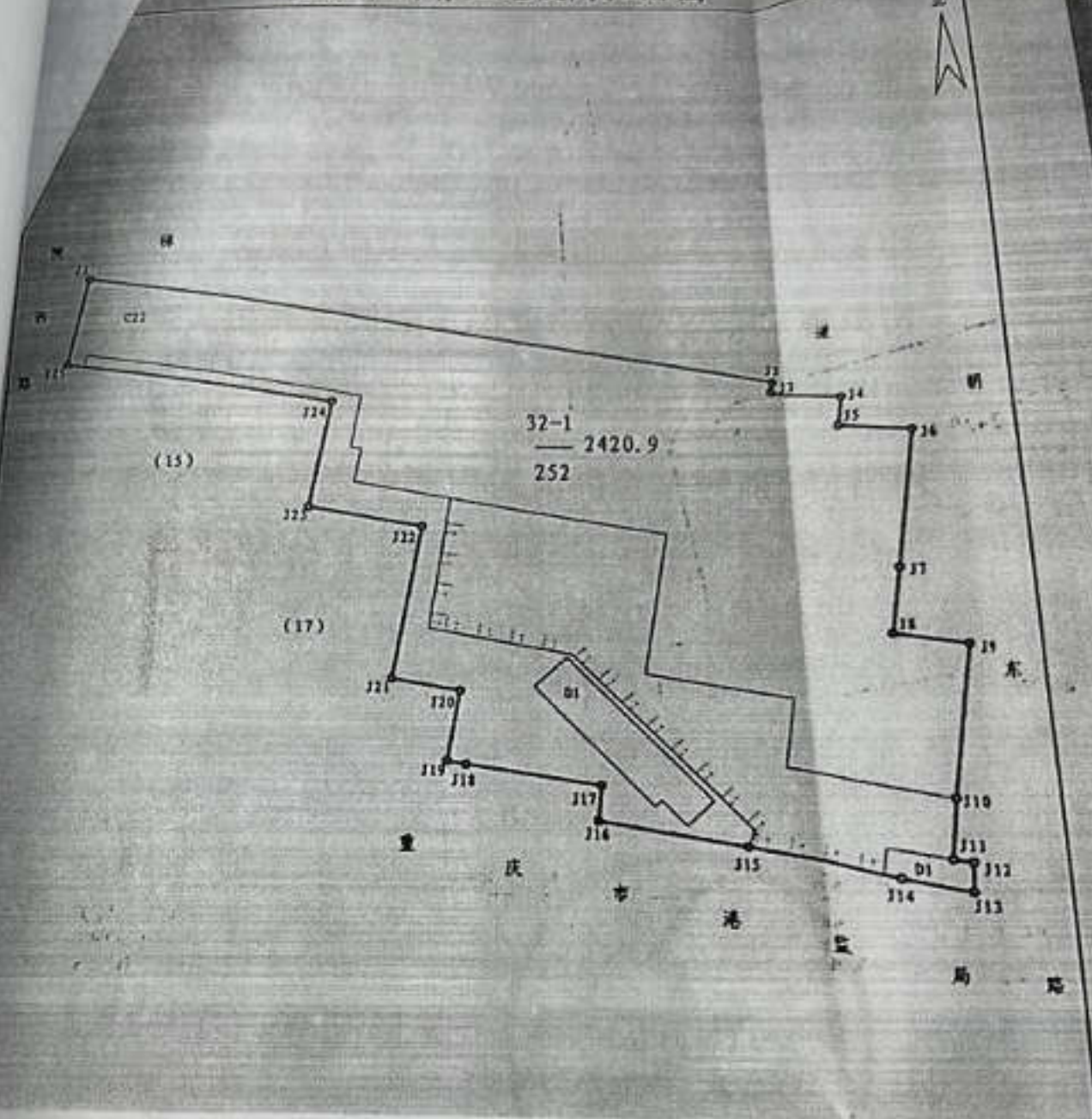

宗地号: (S1903)
 证号: 120000000000000001
 地址: 柯家巷24号-32号(双) 融西路11号

宗地面积: 2420.9平方米
 分摊面积: 平方米
 650-680-17-1 (65.40-65.50)

比例尺 1:600

重庆市南岸区土地登记处

101 房地证 2014 字第 16655 号

根据《中华人民共和国土地管理法》、《中华人民共和国城市房地产管理法》和《重庆市土地房屋权属登记条例》等规定，为保护房屋所有权人、土地使用权人的合法权益，对权利人申请登记，经审查符合条件的，颁发此证。



中华人民共和国 CHINA

发证机关



权利人	张卓		
证件名称及号码	身份证：510202197404080322		
坐落	渝中区陕西路六巷6号1单元1-1#		
房地籍号	YZ00700100520000010100100020001		
土地使用权类型	划拨	房屋结构	混合结构
土地用途	城镇住宅用地	房屋用途	成套住宅
土地使用权面积		楼层	名义层 1 物理层 2
共有使用权面积	452.6m ²	房屋建筑面积	48.73m ²
土地使用权终止日期		套内建筑面积	42.14m ²
房屋共有或共用部位及设施	外墙、楼梯间		



填证单位：

登记日期：

2014年6月19日

年 月 日

记 事

重庆市巴南区向南小额贷款有限公司

重庆巴南区向南小额贷款有限公司 2014-06-20 2014/05/16 2014/05/25

重庆市巴南区向南小额贷款有限公司 2014-09-15/01-0081

圖有土地使用证附图

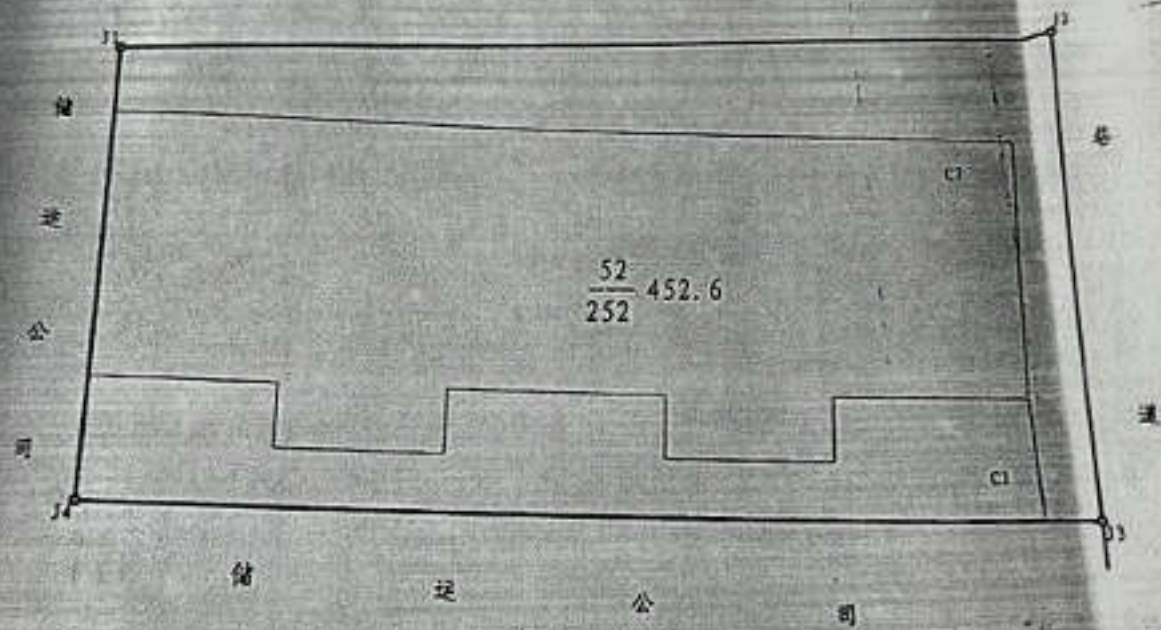

图证号: (SSE63)
 地籍号: YZ0030010052000
 土地座落: 陕西路六巷6号

业务员: 舒建涛

比例尺 1:250

宗地面积: 452.6平方
 分摊面积: 平
 650-680-12-1 (69.00-6)

重庆市渝中区土地局



不动产登记

不动产登记信息查询结果告知单

申请人：重庆市巴南区向南小额贷款有限公司管理人

申请人提交的申请，经查询本中心辖区（渝中）登记数据，被查询人房屋登记（全部）信息结果如下：

号	不动产坐落	房屋信息	权利人	登记时间	权证号	有无共有	有无抵押	有无查封	有无异议登记	有无预告登记	有无其他限制处分
	渝中区陕西路六巷6号1单元1-1#	建筑面积:48.73 登记用途:成套住宅	张卓	2014-06-19	101房地证2014字第16655号	无	有	有	无	无	无

抵押信息:

序号	登记时间	业务类型	登记坐落	抵押人	抵押权人	状态
1	2014-09-26	土地房屋抵押权(地房)	渝中区陕西路六巷6号1单元1-1#	张卓	重庆市巴南区向南小额贷款有限公司	现势

查封及限制信息:

号	登记时间	限制类型	登记坐落	被限制权利人	限制单位	限制证书号	状态
1	2015-4-16	查封登记(地房)	渝中区陕西路六巷6号1单元1-1#	张卓	重庆市第一中级人民法院	(2015)渝一中法执保字第384-5号	现势
1	2015-9-24	查封登记(地房)	渝中区陕西路六巷6号1单元1-1#	张卓	重庆市渝中区人民法院	(2015)中区法民初字第8141-2号	现势
1	2016-02-16	查封登记(地房)	渝中区陕西路六巷6号1单元1-1#	张卓	重庆市渝中区人民法院	(2016)渝0103执43号	现势
1	2017-08-23	查封登记(地房)	渝中区陕西路六巷6号1单元1-1#	张卓	重庆市沙坪坝区人民法院	(2016)渝0106执6118号	现势



2019-05-21	查封登记(地房)	渝中区临江路37-69号(邹容广场)单号13-1#至13-4#、B幢25-4#，渝中区朝东路32号18-1#，渝中区陕西路六巷6号1单元1-1#	张绍川、张卓	重庆市江北区人民法院	(2018)渝0105执恢1224号	现势
2019-08-22	查封登记(地房)	渝中区陕西路六巷6号1单元1-1#；朝东路32号18-1#；临江路37-69号单号B幢25-4#；临江路37-69号单号13-1#、13-2#、13-4#	张卓、张绍川	重庆市沙坪坝区人民法院	(2019)渝0106执5122号	现势
2021-02-04	续查封(地房)	渝中区陕西路六巷6号1单元1-1#	张卓	重庆市第五中级人民法院	(2016)渝05执1474号之六、(2016)渝05执428号之八	现势

查询日期：2021年04月27日16时58分59秒

打印日期：2021年04月27日17时02分05秒

告知：

请人请当场核实以上查询结果信息，如信息有误，请及时向房屋所在不动产登记中心的查询窗口申请复核。如使用与真实情况不符的查询结果，需申请人自行承担法律责任。
 本次房屋登记信息查询仅根据申请人提交的索引信息（权利人身份信息或房屋坐落、权属证书号、不动产单元号）进行查询。如申请人提交的索引信息与房屋登记系统中记录信息不一致的，不在本次查询结果内。



不动产登记



不动产登记信息查询结果告知单

人：重庆市巴南区向南小额贷款有限公司管理人

申请人提交的申请，经查询本中心辖区（渝中）登记数据，被查询人房屋登记（部分）信息结果如下：

号	不动产坐落	房屋信息	权利人	登记时间	权证号	有无共有	有无抵押	有无查封	有无异议登记	有无预告登记	有无其他限制处分
1	渝中区临江路37-69号单号邹容广场B幢25-4#	建筑面积:170.61 登记用途:成套住宅	张绍川	2014-06-19	101房地证2014字第16656号	无	有	有	无	无	无
2	渝中区临江路37号-69号单号27-3#	建筑面积:181.46 登记用途:成套住宅	张绍川	2007-12-26	101200725087	无	有	有	无	无	无
3	渝中区朝东路32号18-1#	建筑面积:102.13 登记用途:成套住宅	张绍川	2014-06-19	101房地证2014字第16657号	无	有	有	无	无	无

抵押信息:

序号	登记时间	业务类型	登记坐落	抵押人	抵押权人	状态
1	2014-09-26	土地房屋抵押权(地房)	渝中区临江路37-69号单号邹容广场B幢25-4#	张绍川	重庆市巴南区向南小额贷款有限公司	现势
2	2014-09-26	土地房屋抵押权(地房)	渝中区临江路37-69号单号27-3#	张绍川	重庆市巴南区向南小额贷款有限公司	现势
3	2014-09-26	土地房屋抵押权(地房)	渝中区朝东路32号18-1#	张绍川	重庆市巴南区向南小额贷款有限公司	现势

查封及限制信息:

号	登记时间	限制类型	登记坐落	被限制权利人	限制单位	限制证书号	状态

2015-9-21	查封登记(地房)	渝中区临江路37-69号单号B幢25-4号、27-3号、13-1号至13-4号	张绍川	重庆市渝北区人民法院	(2015)渝北法民初字第12127-2号	现势
2015-9-24	查封登记(地房)	渝中区临江路37-69号单号27-3#、B幢25-4#	张绍川	重庆市渝中区人民法院	(2015)中区法民初字第8141-2号	现势
2016-02-16	查封登记(地房)	渝中区临江路37-69号单号13-1#、13-2#、13-3#、13-4#、27-3#、B幢25-4#	张绍川	重庆市渝中区人民法院	(2016)渝0103执43号	现势
2019-05-21	查封登记(地房)	渝中区临江路37-69号(邹容广场)单号13-1#至13-4#、B幢25-4#、渝中区朝东路32号18-1#、渝中区陕西路六巷6号1单元1-1#	张绍川、张卓	重庆市江北区人民法院	(2018)渝0105执恢1224号	现势
2019-08-22	查封登记(地房)	渝中区陕西路六巷6号1单元1-1#;朝东路32号18-1#;临江路37-69号单号B幢25-4#;临江路37-69号单号13-1#、13-2#、13-4#	张卓、张绍川	重庆市沙坪坝区人民法院	(2019)渝0106执5122号	现势
2021-02-04	续查封(地房)	渝中区临江路37-69号单号邹容广场B幢25-4#	张绍川	重庆市第五中级人民法院	(2016)渝05执1474号之六、(2016)渝05执426号之八	现势
2015-9-21	查封登记(地房)	渝中区临江路37-69号单号B幢25-4号、27-3号、13-1号至13-4号	张绍川	重庆市渝北区人民法院	(2015)渝北法民初字第12127-2号	现势
2015-9-24	查封登记(地房)	渝中区临江路37-69号单号27-3#、B幢25-4#	张绍川	重庆市渝中区人民法院	(2015)中区法民初字第8141-2号	现势



2016-02-16	查封登记(地房)	渝中区临江路37-69号单号13-1#、13-2#、13-3#、13-4#、27-3#、B幢25-4#	张绍川	重庆市渝中区人民法院	(2016)渝0103执43号	现势
2019-05-21	查封登记(地房)	渝中区临江路37-69号(邹容广场)单号13-1#至13-4#、B幢25-4#、渝中区朝东路32号18-1#、渝中区陕西路六巷6号1单元1-1#	张绍川、张卓	重庆市江北区人民法院	(2018)渝0106执恢1224号	现势
2021-02-04	续查封(地房)	渝中区临江路37-69号单号27-3#	张绍川	重庆市第五中级人民法院	(2016)渝05执1474号之六、(2016)渝05执426号之八	现势
2015-9-21	查封登记(地房)	渝中区朝东路32号18-1号	张绍川	重庆市渝北区人民法院	(2015)渝北法民初字第12127-2号	现势
2015-9-24	查封登记(地房)	渝中区朝东路32号18-1#	张绍川	重庆市渝中区人民法院	(2015)中区法民初字第8141-2号	现势
2016-02-16	查封登记(地房)	渝中区朝东路32号18-1#	张绍川	重庆市渝中区人民法院	(2016)渝0103执43号	现势
2019-05-21	查封登记(地房)	渝中区临江路37-69号(邹容广场)单号13-1#至13-4#、B幢25-4#、渝中区朝东路32号18-1#、渝中区陕西路六巷6号1单元1-1#	张绍川、张卓	重庆市江北区人民法院	(2018)渝0105执恢1224号	现势
2019-08-22	查封登记(地房)	渝中区陕西路六巷6号1单元1-1#;朝东路32号18-1#;临江路37-69号单号B幢25-4#;临江路37-69号单号13-1#、13-2#、13-4#	张卓、张绍川	重庆市沙坪坝区人民法院	(2019)渝0106执5122号	现势

2021-02-04	续查封(地房)	渝中区临江路37-69号(都喜广场)单号13-1#, 渝中区朝东路32号18-1#	张绍川	重庆市第五中级人民法院	(2016)渝05执1474号之六、(2016)渝05执426号之八	现房
------------	---------	---	-----	-------------	------------------------------------	----

查询日期: 2021年04月27日16时55分05秒
 打印日期: 2021年04月27日16时58分14秒

告知: 申请人请当场核实以上查询结果信息, 如信息有误, 请及时向房屋所在不动产登记中心的查询窗口申请复核使用与实际情况不符的查询结果, 需申请人自行承担法律责任。
 不动产登记信息查询仅根据申请人提交的索引信息(权利人身份信息或房屋坐落、权属证书号、不动产单元号)进行查询。如申请人提交的索引信息与房屋登记系统中记录信息不一致的, 不在本次查询范围内。



估价对象1 现状照片



估价对象外观



估价对象周边道路



估价对象楼栋入口



估价对象入户门



估价对象室内状况



估价对象室内状况



估价对象室内状况



估价对象室内状况

估价对象 2 现状照片



估价对象外观



估价对象周边道路



估价对象楼梯入口



估价对象入户门



估价对象室内状况



估价对象室内状况



估价对象室内状况



估价对象室内状况

估价对象 3 现状照片



估价对象外观



估价对象周边道路



估价对象楼栋入口



估价对象入户门



估价对象室内状况



估价对象室内状况



估价对象室内状况



估价对象室内状况

估价对象 4 现状照片



估价对象外观



估价对象周边道路



估价对象楼栋入口



估价对象入户门



估价对象室内状况



估价对象室内状况



估价对象室内状况



估价对象室内状况