

## 致估价委托人函

重庆市江北区人民法院:

受贵院委托,本公司估价人员对位于南川区南城街道办事处南园路 69 号香格里拉花园 5 号楼 4-14-1 号的估价对象进行了实地查勘,根据估价目的,按照估价程序和技术标准,经市场调查,进行了认真的分析和测算,撰写了本估价报告。

1、估价目的:为人民法院确定财产处置参考价提供参考依据;

2、估价对象:权属于金小川,位于南川区南城街道办事处南园路 69 号香格里拉花园 5 号楼 4-14-1 号,钢混结构,建筑面积 101.81 平方米的成套住宅用途房产及其分摊的 10 平方米城镇混合住宅用地国有建设用地使用权,含室内不可移动的装饰装修,不含可移动家具家电;

3、价值时点:二〇二二年八月十七日;

4、价值类型:市场价值;

5、估价方法:比较法;

6、估价结果:

评估单价:¥5560 元/平方米

评估总价:¥56.61 万元

大写(人民币):伍拾陆万陆仟壹佰元整



特别提示:

1、评估报告中涉及的各种参数来源于估价委托人所提供的资料。对于资料的真实性、有效性、合法性,请报告使用人到相应房地产登记管理部门查证,以免由于上述原因造成损失。

2、估价委托人未提供估价对象产权证,本次评估信息来源于查询的《不动产登记查询结果告知单》、《重庆市房地产登记审核表》、《房屋建筑面积分层、分户平面图》、《宗地图》,提请报告使用者注意。

3、经估价人员向物业公司了解,于价值时点,估价对象有欠付的物管

费 6393.6 元,本次估价未考虑其对估价结果的影响,提请报告使用人注意。

4、以上内容摘自本估价报告书,仅作为我们与估价委托人沟通之用,欲了解本估价结果的全面内涵,请认真阅读本估价报告书全文。

法定代表人:

郭松

房地产估价机构: 重庆海特土地房地产估价资产评估有限责任公司

二〇二二年八月二十九日



## 估价师声明

- 1、报告中陈述的事实是真实和准确的。
- 2、报告的分析、意见和结论是我们自己独立、客观、公正的专业分析、意见和结论，但受到估价报告中已说明的假设和限制性条件的限制。
- 3、我们现在和可预见的未来与本报告中的估价对象都没有利害关系，也同估价当事人没有个人利害关系或偏见。
- 4、我们依照中华人民共和国国家标准《房地产估价规范》(GB/T 50291-2015)和《房地产估价基本术语标准》(GB/T50899-2013)等进行分析，形成意见和结论，撰写本估价报告。
- 5、注册房地产估价师文欣已于2022年8月17日对估价报告中的估价对象进行了实地查勘，但仅限于估价对象的外观与目前维护管理状况，我们不承担对建筑物结构质量进行调查的责任。
- 6、没有人对估价报告签署人提供过重要的专业帮助。
- 7、本报告所有权及相关部分的解释权属我们。未经我们书面同意，有关本报告的全部或部分内容不得泄露给估价师——客户关系保密要求限定范围外的第三人，亦不可公布于任何公开媒体。

注册房地产估价师：文欣 注册号：5020200046

注册房地产估价师：李洋 注册号：5020170030

二〇二二年八月二十九日

## 估价假设和限制条件

### 一、估价假设

#### 一般假设

1、估价委托人未提供估价对象产权证、提供了查询的《不动产登记查询结果告知单》、《重庆市房地产登记审核表》、《房屋建筑面积分层、分户平面图》、《宗地图》复印件，我们未向政府有关部门进行核实，在无理由怀疑其合法性、真实性、准确性和完整性的情况下，假定估价委托人提供的资料合法、真实、准确、完整。

2、估价对象产权清晰，不存在产权、债务纠纷，可以在公开市场上自由交易，有自愿买方、卖方，且交易双方具有完全市场信息。

3、注册房地产估价师已对房屋安全、环境污染等影响估价对象价值的重大因素给予了关注，在无理由怀疑估价对象存在安全隐患且无相应的专业机构进行鉴定、检测的情况下，假定估价对象无结构缺陷等重大质量问题，能正常安全使用。

4、估价对象为整个房地产项目中的一部分，本次评估假设估价对象可享有合理分摊的公共配套设施使用的权益。

5、本次估价未考虑国家宏观经济政策发生变化、市场结构及供求关系重大变化、遇有自然力和其他不可抗力等因素对估价对象价值的影响。

#### 未定事项假设

本次估价无未定事项假设。

#### 背离事实假设

于价值时点，估价对象有查封、抵押、欠付物管费，基于本次评估目的，本次不考虑查封、抵押、欠付物管费因素对估价对象价值的影响。

#### 不相一致假设

本次估价无不相一致假设。

依据不足假设

本次估价无依据不足假设。

## 二、本报告使用的限制条件

●本估价报告不能用于本次估价目的之外的其他经济活动，若改变估价目的及使用条件，需向本公司咨询后作必要调整甚至重新估价。

●本估价报告分为“房地产估价报告”和“房地产估价技术报告”。“房地产估价报告”提供给估价委托人，“房地产估价技术报告”作为本公司存档资料及提交管理部门审查时使用。

●未经估价机构书面同意，本估价报告的全部或部分及任何参考资料均不允许在任何公开发表的文件、通告或声明中引用，亦不得以其他任何方式公开发表。

●估价结果是建立在本次估价的假设、限制以及本次估价所遵循经济原则形成的估价平台上的，估价结果不能脱离该平台而单独存在。

●估价结果的有效性是建立在价值时点时的经济环境、区域环境和估价范围内房地产的现状的基础上的，上述状况若有改变，估价结果所依赖的估价基础发生改变，估价结果亦相应发生变化，本估价结果和估价报告书需交回本公司做相应修改。

●本报告书的使用期限为一年。即从2022年8月29日至2023年8月28日。超过一年需重新进行估价。

## 估价结果报告

### 一、估价委托人

- 1、名称：重庆市江北区人民法院（以下简称估价委托人）
- 2、评估拍卖承办人：赵泉鹏

### 二、房地产估价机构

- 1、名称：重庆海特土地房地产估价资产评估有限责任公司
- 2、住所：重庆市两江新区星光大道62号海王星科技大厦C区3楼
- 3、法定代表人：郭松
- 4、备案等级：一级
- 5、备案证书编号：渝房评备字（2021）1-004号
- 6、联系电话：（023）86867251

### 三、估价目的

为人民法院确定财产处置参考价提供参考依据。

### 四、估价对象

#### 1、估价对象范围

估价对象为权属于金小川，位于南川区南城街道办事处南园路69号香格里拉花园5号楼4-14-1号，钢混结构，建筑面积101.81平方米的成套住宅用途房产及其分摊的10平方米城镇混合住宅用地国有建设用地使用权，含室内不可移动的装饰装修，不含可移动家具家电。

#### 2、建筑物状况

所在大楼状况：外墙贴砖，外观较好，共20层，建成时间约为2007年。

估价对象情况：

名称：香格里拉花园；

权利人：金小川；

坐落：南川区南城街道办事处南园路 69 号香格里拉花园 5 号楼 4-14-1 号；

所在楼层：第 14 层；

层高：3 米；

建筑结构：钢混结构；

证载房屋用途/实际用途：成套住宅/住宅；

建筑面积：101.81 平方米；

套内面积：85.5 平方米；

空间布局：户型为三室两厅一厨两卫，空间布局合理；

采光通风：良好；

装饰装修：入户防盗门，室内为木门，窗为塑钢窗。室内客厅和餐厅地面为木地板，内墙面贴墙纸，顶棚吊顶；卧室地面为木地板，内墙面贴墙纸，顶棚刷漆；厨卫地面铺地砖，内墙面墙砖至顶，顶棚吊顶。

设施设备状况：电梯通达各层，水、电、气、通讯等设备齐全；

维护状况：房屋及室内装修的维护保养状况较好。

### 3、土地状况

土地坐落：南川区南城街道办事处南园路 69 号香格里拉花园 5 号楼 4-14-1 号；

土地使用权类型：出让；

土地用途：城镇混合住宅用地；

土地使用权面积：10 平方米；

共有使用权面积：4149 平方米；

土地使用权终止日期：2054 年 7 月 30 日；

土地等级：南川区住宅 2 级；

四至：四至为小区空地；

土地形状：不规则；

土地平整程度：坡度平缓；

地质构造：无不良地质构造；

土地开发程度：估价对象宗地内“六通一平”（通路、通讯、通电、通上水、通下水、通燃气及场地平整）、宗地外“六通”（通路、通讯、通电、通上水、通下水、通燃气），为已开发熟地。

#### 4、环境与基础设施状况

位置：南川区南城街道办事处南园路 69 号香格里拉花园 5 号楼 4-14-1 号，香格里拉花园小区内。

交通条件：所在小区临近浦江明珠公交站，区域内有 110、101（内环）路公交车停靠，交通便捷度较高。

住宅聚集度：区域内有金易城市花园、浦江明珠、浦江上海城等住宅物业，住宅聚集度高。

环境条件：附近无污染的企业，区域内环境整体优良，周围污染源主要为生活污染和交通噪音。

公共设施：附近有香格里拉花园幼儿园、南川区书院中学、南川区人民医院、超市、银行等公共配套设施，区域内水、电、气、通讯等基础设施完善。

#### 5、权益状况

##### 5.1、产权状况：

根据估价委托人提供的查询的《不动产登记查询结果告知单》、《重庆市房地产登记审核表》记载，估价对象的土地使用权和房屋所有权均属于金小川。

##### 5.2、他项权利状况：



根据《不动产登记查询结果告知单》记载，于价值时点，估价对象已设定抵押权，未设定租赁权。

### 5.3、查封限制状况：

根据《不动产登记查询结果告知单》记载，估价对象已查封。

## 五、价值时点

根据《重庆市江北区人民法院司法评估委托书》((2021)渝0105执23719号)要求，评估基准日为评估之日，故本估价报告的价值时点确定为实地查勘日，即二〇二二年八月十七日。

## 六、价值类型

本次估价采用的价值标准为公开市场价值标准，其公开市场价值是估价对象经适当营销后，由熟悉情况、谨慎行事且不受强迫的交易双方，以公平方式在价值时点自愿进行交易的金额。

## 七、估价原则

我们按照国家有关估价规定，本次估价中我们主要遵循了以下原则：

### 7.1 客观、独立、公正原则

要求站在中立的立场上，实事求是、公平正直地评估出对各方估价利害关系人均是公平合理的价值或价格的原则。

### 7.2 合法原则

要求估价结果是在依法判定的估价对象状况下的价值或价格的原则。

### 7.3 价值时点原则

要求估价结果是在根据估价目的确定的某一特定时间的价值或价格的原则。

#### 7.4 替代原则

要求估价结果与估价对象是在估价对象的类似房地产在同等条件下的价值或价格偏差在合理范围内的原则。

#### 7.5 最高最佳利用原则

要求估价结果是在估价对象最高最佳利用状况下的价值或价格的原则。

最高最佳利用：房地产在法律上允许、技术上可能、财务上可行并使价值最大的合理、可能的利用，包括最佳的用途、规模、档次等。

### 八、估价依据

本次估价的主要依据有：

#### 法律法规依据

- 1、《中华人民共和国土地管理法》；
- 2、《中华人民共和国城市房地产管理法》；
- 3、《中华人民共和国民法典》；
- 4、《中华人民共和国资产评估法》；

#### 技术规范

- 1、中华人民共和国国家标准《房地产估价规范》(GB/T50291-2015)；
- 2、中华人民共和国国家标准《房地产估价基本术语标准》(GB/T50899-2013)；

#### 行为依据

- 1、《最高人民法院关于人民法院确定财产处置参考价若干问题的规定》(法释〔2018〕15号)；
- 2、最高人民法院办公厅 中国资产评估协会 中国土地估价师与土地登记代理人协会 中国房地产估价师与房地产经纪人学会 中国

矿业权评估师协会 中国珠宝玉石首饰行业协会关于印发《人民法院委托评估工作规范》的通知（法办[2018]273号）；

3、中房学关于印发《涉执房地产处置司法评估指导意见(试行)》的通知（中房学〔2021〕37号）；

4、《重庆市江北区人民法院司法评估委托书》：（2021）渝0105执23719号。

**取价依据**

1、估价委托人提供的基本数据；

2、估价委托人提供的其它辅助资料和我们实地查勘、调查所得的资料；

**产权依据：**

估价委托人提供的《不动产登记查询结果告知单》、《重庆市房地产登记审核表》、《房屋建筑面积分层、分户平面图》、《宗地图》复印件等相关资料。

**九、估价方法**

**1、估价思路**

本次估价的估价目的是为人民法院确定财产处置参考价提供参考依据，根据本次估价的估价目的，同时综合考虑估价对象的实际情况和收集到的相关资料，本次估价采用适宜的估价方法求取估价对象的市场价值。

**2、估价方法的选用**

可选估价方法	比较法	收益法	假设开发法	成本法
是否选取	选取	不选	不选	不选
估价方法选取理由	估价对象为住宅用房，估价对象所在区域房地产市场发育充分，市场交易案例较多，适宜采用比较法	估价对象为住宅用房，类似地区、类似物业多为自用，出租案例少、且多为短期租赁，故不宜采用收	估价对象属于建成并已投入使用的房地产，非待开发建设房地产或有开发潜力的房地产，不宜采用假	估价对象为住宅用房，现行用途房地产价格与成本关联性弱，房地产的开发成本不能准确反映房地产的实际市场价值，不宜采

进行估价。	益法进行估价。	设开发法进行估价。	用成本法进行估价。
-------	---------	-----------	-----------

**比较法：**选取一定数量的可比实例，将它们与估价对象进行比较，根据期间的差异对可比实例成交价格进行处理后得到估价对象价值或价格的方法。

### 十、估价结果

本次估价采用合理的估价方法，经过上述估价程序后，反映估价对象在估价目的和有关假设和限制条件下，于价值时点二〇二二年八月十七日所体现的市场价值如下：

评估单价：¥5560 元/平方米

评估总价：¥56.61 万元

大写（人民币）：伍拾陆万陆仟壹佰元整

### 十一、注册房地产估价师

姓名	注册号	签名	签名日期
文欣	5020200046		2022年8月29日
李洋	5020170030		2022年8月29日



### 十二、实地查勘期

本估价报告的实地查勘期为 2022 年 8 月 17 日。

### 十三、估价作业期

本估价报告的作业日期为 2022 年 7 月 26 日至 2022 年 8 月 29 日。

谨此报告！

重庆海特土地房地产估价资产评估有限责任公司

二〇二二年八月二十九日



### 估价对象现状照片

周边环境



小区环境



大楼外观



估价对象



估价对象



估价对象



# 估价对象位置示意图



<p>备注</p>	<p>仅为评估示意图</p>	<p>重庆海特土地房地产估价资产评估有限责任公司制作</p>
-----------	----------------	--------------------------------

查询时间: 2022年03月04日11时00分28秒

权利人本人: 金小川, 证件号: 512323197407250330

申请查询

南川区

范围内不动产登记系统数据, 经

人二 查询信息如下:

序号	不动产坐落	不动产单元号	套内面积/建筑面积 (m²)	用途	登记时间	权利人	证书号(证明号)	有无抵押	有无查封	有无异议登记	有无预告登记	是否设立居住权	产权获得方式	有无其他限制处分	备注
1	南川区南城街道办事处南园路69号香格里拉花园5号楼4-14-1号	500119024001GB00333F00130318	85.5/101.81	成套住宅	2009年09月09日	金小川	200905489	有	有	无	无	无	其他房产	无	已办证

房屋抵押信息如下:

序号	不动产坐落	不动产单元号	证明号	抵押权人	抵押时间	抵押业务编号
1	南川区南城街道办事处南园路69号香格里拉花园5号楼4-14-1号	500119024001GB00333F00130318	200905489	厦门银行股份有限公司重庆分行	2013年05月15日	201305140290090

房屋查封信息如下:

序号	不动产坐落	不动产单元号	证明号	来文单位	查封时间	查封业务编号
1	南川区南城街道办事处南园路69号香格里拉花园5号楼4-14-1号	500119024001GB00333F00130318	200905489	重庆市渝中区人民法院	2020年07月28日	202007280290093
2	南川区南城街道办事处南园路69号香格里拉花园5号楼4-14-1号	500119024001GB00333F00130318	200905489	重庆市江北区人民法院	2022年01月06日	202201060290084

特别告知:

- 1、如对上述查询信息有异议, 可向不动产所在地的不动产登记机构档案查询窗口申请复核。
- 2、本次登记信息查询仅依据查询人提供的身份信息进行查询。若查询人提供的身份信息与原申请办理登记时的身份信息不一致, 本局不予办理。



# 重庆市房地产登记审核表

200

0031

坐落		南川区南城街道办事处南园路69号香格里拉花园5号楼4-14-1号									
申请登记类别		预售后续属登记									
申请人变更前	名称	重庆泽京房地产开发有限公司					申请人变更后	名称	金小川		
	法定代表人							法定代表人			
	地址							地址			
	单位性质							单位性质			
	证件名称及号码	营业执照						证件名称及号码	身份证 512323197407250330		
土地使用权情况	地号						图号				
	土地性质	国有土地使用权									
	使用权类型	出让									
	使用权面积	10	专用		0						
			共用分摊		10						
	共有土地使用权面积	4149		土地等级							
	容积率			建筑限高							
	起止日期	年月日			至	2054年07月30日					
用途	城镇混合住宅用地										
房屋状况	幢号	房号	产别	结构	总层数	所在层数	建筑面积	套内面积	用途	申报价值	建筑年代
	5(电梯)	1	私有房产	钢筋混凝土	20	14	101.81	85.5	住宅	208578	2007
共有情况说明											
他项权利											



产权人(单位)	金 小 川		
房屋座落	南川区南城街道办事处 南园路69号(香格里拉花园)		
幢号	5	房号	4-14-1
总层数	20	所在层	14

结构 钢筋混凝土

套内建筑面积(m <sup>2</sup> )	85.50	
分摊系数	0.1908	
分摊面积(m <sup>2</sup> )	16.31	
建筑面积(m <sup>2</sup> )	101.81	
用途	住宅(m <sup>2</sup> )	101.81
	非住宅(m <sup>2</sup> )	/

共用或共用部位及设施:

备注:

产权人(单位)对该房认定情况说明:

认可

产权人(单位)签章: 王小川

制图人 廖光林

复核人

测绘单位: 重庆市房屋勘测院南川房产测绘所

比例尺 1:200 测绘日期 2009年06月08日

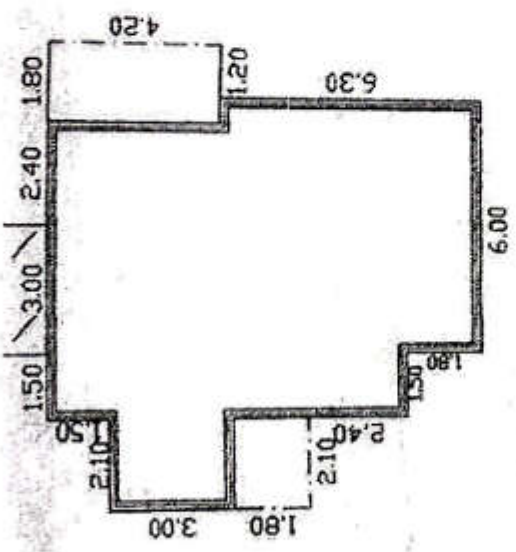

宗地 图

0021 北

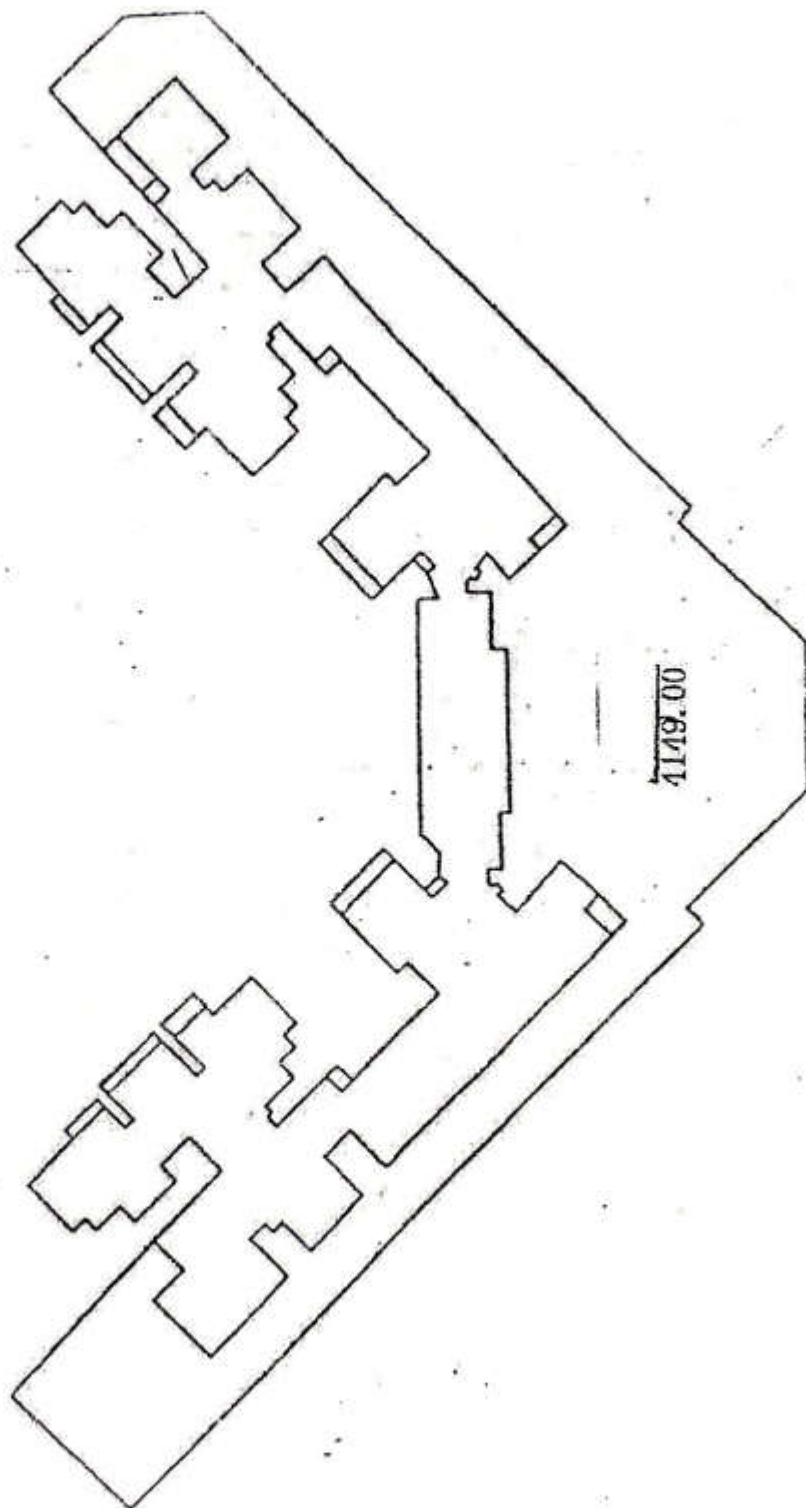

比例尺	1:1000
制图人	张义友
日期	2008年09月28日