

# 致估价委托人函

重庆市巫溪县人民法院：

受贵院的委托，我对权属于黄永松的位于巫溪县柏杨街道柏杨南路 68 号滨圆国际 B 区 2 幢 2 单元 3-2（建筑面积为 114.08 平方米，套内建筑面积为 101.04 平方米，及其分摊土地使用权，建成时间约为 2016 年，权利性质：出让）的成套住宅房地产（包含分摊土地使用权、房屋所有权及为房屋服务且不可分割或分割后影响其使用功能的设施设备，包含房屋内不可移动的装饰装修，不包含房屋内动产、可移动的设备、相应的债权债务及其他财产或者权益）进行了估价。

估价目的是为重庆市巫溪县人民法院确定财产处置参考价提供参考依据，价值类型为市场价值，价值时点为 2022 年 7 月 21 日。

我公司根据贵院所提供的有关资料、国家有关法规、制度、规范，结合估价目的，通过实地查勘，市场调查等必要的程序，采用比较法，对各种资料进行了详细的分析、测算，并得出估价结论。认为在价值时点 2022 年 7 月 21 日，估价对象的价值如下：

房地产价值评估结果明细表

币种：人民币

相关结果	估价方法	估价结果（比较法）
估价对象测算结果	总价（万元）	88.98
	单价（元/m <sup>2</sup> ）	7800

房地产总值：**88.98** 万元；人民币大写：捌拾捌万玖仟捌佰元整。

## 特别提示：

- 1、根据国家有关房地产估价的规定，本估价报告出具之日起壹年内有效，即从 2022 年 8 月 9 日至 2023 年 8 月 8 日，对逾期使用本报告书，本公司不承担责任；
- 2、根据估价委托人提供的《户室详细情况》记载显示，估价对象已设定抵押登记且查封，本次估价未考虑上述因素对估价结果的影响；
- 3、本报告书正文中的“估价师声明”、“估价假设和限制条件”对可能影响本估价报告结论的重要事项作了披露，本报告的估价委托人及其他报告使用者应充分关注。

以上内容摘自估价报告，欲了解本估价项目的全面情况，应认真阅读估价报告全文。

此致



重庆瑞达资产评估房地产土地估价有限公司

法定代表人：

谢渝

二〇二二年八月九日

# 目 录

第一部分 注册房地产估价师声明 .....	1
第二部分 估价的假设和限制条件 .....	2
一、估价的假设前提 .....	2
二、本报告使用限制条件 .....	3
第三部分 房地产估价结果报告 .....	5
一、估价委托人 .....	5
二、房地产估价机构 .....	5
三、估价目的 .....	5
四、估价对象 .....	5
五、价值时点 .....	9
六、价值类型 .....	10
七、估价原则 .....	10
八、估价依据 .....	10
九、估价方法 .....	11
十、估价结果 .....	13
十一、注册房地产估价师 .....	13
十二、实地查勘期 .....	13
十三、估价作业期 .....	13
第四部分 附 件 .....	14



## 第一部分 注册房地产估价师声明

我们郑重声明：

一、我们在本估价报告中陈述的事实是真实的和准确的，没有虚假记载、误导性陈述和重大遗漏。

二、估价报告中的分析、意见和结论是我们自己独立、客观、公正的专业分析、意见和结论，但受到本估价报告中已说明的假设和限定条件的限制。

三、注册房地产估价师与本估价报告中的估价对象没有现实和潜在的利益，与估价委托人和估价利害关系人没有利害关系，也与估价对象、估价委托人及估价利害关系人没有偏见。

四、我们依照中华人民共和国国家标准（GB/T 50291-2015）《房地产估价规范》、中华人民共和国国家标准（GB/T 50899-2013）《房地产估价基本术语标准》及《涉执房地产处置司法评估指导意见（试行）》（中房学〔2021〕37号）进行估价工作，撰写本估价报告。

## 第二部分 估价的假设和限制条件

本报告书遵从于以下的假设和限制条件,在使用本报告书时应当遵从这些假设和限定条件:

### 一、估价的假设前提

#### (一)估价的一般假设

1、估价对象能自由在市场上出售。

2、撰写估价报告时,是以价值时点公开房地产市场前提下公开市场价值为标准,没有考虑市场变化风险和短期强制处分等因素对估价价值的影响。

3、本公司注册房地产估价师经过尽职调查后未发现存在租赁权、居住权、地役权及占有使用情况,本次评估假定评估对象不存在租赁权、居住权、地役权及占有使用情况。

4、重庆市巫溪县人民法院未书面明确估价对象存在欠缴税金及相关费用等情况,本次评估假定估价对象不存在欠缴税金及相关费用。

5、本估价报告中所指的估价对象处于正常的使用状态,如果遇到不可抗拒的自然力或其他原因对估价对象造成损坏,则会对估价价值造成影响,那么本估价报告结果也随之作废,并应对估价对象进行重估。

6、任何有关估价对象房地产的运作方式、程序符合国家、地方的有关法律、法规。

7、本次估价所需资料是估价人员根据估价委托人提供的资料为准;我们无理由怀疑所出具档案资料的合理性、真实性、准确性及完整性,本次假设提供的资料合理、真实、准确、完整。

8、估价人员对估价对象的实地查勘仅限于估价对象的外观和使用状况,对被遮盖、未暴露及难以接触到的部分,本报告假设估价对象符合国家有关技术、质量、验收规范,符合国家有关安全使用标准。同时由于估价师的专业范围限制,我们未对委估房地产所在地块的水文及地质状况进行研究,我们假设其水文和地质状况为该地区的一般状况,并假设其不存在任何可能影响房地产价格的有害物质。



(二) 未定事项假设

估价人员未发现估价对象存在未定事项。

(三) 背离事实假设

根据估价委托人提供的《户室详细情况》记载显示，估价对象已设定抵押登记且查封，本次估价未考虑上述因素对估价结果的影响。

(四) 不相一致假设

估价人员未发现估价对象存在不相一致事项。

(五) 依据不足假设

估价人员未发现估价对象存在依据不足事项。

## 二、本报告使用限制条件

(一) 本估价报告必须完整使用方为有效，对使用篡改报告和复制报告或仅使用估价报告中部分内容所导致的损失，本公司不承担责任。

(二) 应当按照法律规定和估价报告载明的用途、使用人、使用期限等使用范围使用估价报告。否则，本公司和注册房地产估价师依法不承担责任；

(三) 评估结果仅为人民法院确定财产处置参考价服务，不是估价对象处置可实现的成交价格，也不应当被视为对估价对象处置成交价格的保证；

(四) 财产拍卖或者变卖之日与价值时点不一致，可能导致评估结果对应的估价对象状况、房地产市场状况等与财产拍卖或者变卖时的相应状况不一致，发生明显变化的，评估结果应当进行相应调整后才可使用；

(五) 在估价报告使用期限或者评估结果有效期内，估价报告或者评估结果未使用之前，如果估价对象状况或者房地产市场状况发生明显变化的，评估结果应当进行相应调整后才可使用；

(六) 当事人、利害关系人收到估价报告后五日内可对估价报告的参照标准、计算方法或者评估结果等向人民法院提出书面异议；当事人、利害关系人对评估机构作出的说明仍有异议的，可以提请人民法院委托评估行业组织进行专业技术评审。

(七) 根据国家有关房地产估价的规定, 本估价报告出具之日起壹年内有效, 对逾期使用本报告书, 本公司不承担责任。

(八) 未经本公司签章, 并由房地产估价师签字, 本报告书的复印件一律无效, 本公司对其产生的后果不承担任何责任。

### 三、其他特殊事项说明

(一) 本次评估价值包含室内不可移动的装饰装修的价值, 不包含房屋内动产、可移动的设备、相应的债权债务及等其他财产或者权益。

(二) 本次评估包含室内不可移动的装饰装修价值为估价人员按价值时点估价对象现状价值, 若价值时点后装修状态发生变化, 我公司不承担任何责任。

(三) 本次评估估价委托人未书面明确评估对象交易税费负担方式, 估价对象市场价格对应的交易税费负担或者处理方式, 按照法律法规规定, 应由转让人和买受人各自负担, 提请报告使用人注意该事项。

## 第三部分 房地产估价结果报告

### 一、估价委托人

名称：重庆市巫溪县人民法院

联系人：张法官

### 二、房地产估价机构

机构名称：重庆瑞达资产评估房地产土地估价有限公司

法定代表人：谢渝

地 址：重庆市渝中区和平路7号6-19号、6-20号

备案等级：一级

证书编号：渝房评备字（2022）1-003号

有效期限：2022年5月25日至2025年5月24日

统一社会信用代码：91500103747495363D

联系电话：(023)63835625

传真号码：(023)63835626

邮政编码：400010

### 三、估价目的

估价目的是为重庆市巫溪县人民法院确定财产处置参考价提供参考依据。

### 四、估价对象

#### （一）估价对象范围及基本状况

估价对象为权属于黄永松的位于巫溪县柏杨街道柏杨南路68号滨圆国际B区2幢2单元3-2，建筑面积为114.08平方米的成套住宅房地产，包含分摊土地使用权、房屋所有权及为房屋服务且不可分割或分割后影响其使用功能的设施设备，包含房屋



内不可移动的装饰装修，不包含房屋内动产、可移动的设备、相应的债权债务及等其他财产或者权益。

## (二) 估价对象基本状况-实物状况

### 1、土地实物状况

坐落：巫溪县柏杨街道柏杨南路 68 号滨圆国际 B 区 2 幢 2 单元 3-2

用途：城镇住宅用地

共有宗地面积：41038.95 平方米；

四至：北临柏杨南路、其余均临国有用地；

形状：不规则多边形；

地形、地势：地形较平坦，与相邻土地、道路齐平，自然排水良好，无发生内涝和洪水淹没的可能性；

土壤：土壤未受过污染；

地质：地基的承载能力和稳定性良好，地下水位正常且无污染，无滑坡、泥石流等不良地质现象；

开发程度：宗地外达到“六通”（通上水、通下水、通电、通路、通讯、通气），宗地内达到“六通一平”（通上水、通下水、通电、通气、通路、通讯及场地平整）。

### 2、建筑物实物状况

坐落：巫溪县柏杨街道柏杨南路 68 号滨圆国际 B 区 2 幢 2 单元 3-2；

建筑规模：估价对象建筑面积为 114.08 平方米，套内面积为 101.04 平方米；

楼层：估价对象位于名义层第 3 层；层高：约 3 米；总层数：所在建筑物总楼层 6 层；总高度：所在建筑物地面总高约 18 米；

建筑结构：钢筋混凝土结构；

设施设备：给排水：接市政管网，消防设施：室外消火栓系统、烟感喷淋系统，通讯，供电：接市政供电网；通气状况：通气。配置的设施设备使用正常，性能完好；



装饰装修：入户门为防盗门，客厅地面铺地砖，内墙贴墙纸，天棚吊顶；卧室地面铺木地板，内墙贴墙纸，天棚吊顶；厨卫：地面铺地砖，墙面贴砖至顶，扣板吊顶；

空间布局：合理，户型为3室2厅2卫1厨；

建筑功能：防水、保温、隔热、隔声、通风、日照等功能符合国家相关建筑设计标准的强制性要求，光线充足；

外观：外墙刷涂料，外观成新率高；

新旧程度：建成年份：约2016年；维护及完损状况：地基稳定，承重构件完好，无不均匀沉降，室内部分墙面存在开裂情况，地面、门窗无破损情况，使用维护正常；

### （三）估价对象基本状况-权益状况

#### 1、建筑物权益状况

##### ①房屋所有权

根据在估价委托人提供的《不动产权证书》，建筑物登记的权益状况具体如下：

产权证号：渝（2019）巫溪县不动产权第000022199号；

权利人：黄永松；

共有情况：单独所有；

坐落：巫溪县柏杨街道柏杨南路68号滨圆国际B区2幢2单元3-2；

不动产单元号：500238 100017 GB00003 F00020031；

房屋结构：钢筋混凝土结构；

房屋用途：成套住宅。

##### ②其他

估价对象所在物业为滨圆国际-B区。

#### 2、土地权益状况

##### ①土地所有权

估价对象所在宗地为国有土地，所有权属国家。

②土地使用权

根据在估价委托人提供的《不动产权证书》，建筑物登记的权益状况具体如下：

产权证号：渝（2019）巫溪县不动产权第 000022199 号；

权利人：黄永松；

坐落：巫溪县柏杨街道柏杨南路 68 号滨圆国际 B 区 2 幢 2 单元 3-2；

不动产单元号：500238 100017 GB00003 F00020031；

土地用途：城镇住宅用地；

权利性质：出让；

土地使用权终止日期：2062 年 8 月 16 日；

剩余使用年限：40.07 年。

3、出租或占用情况

至价值时点，估价对象自住。

4、他项权利情况

根据估价委托人提供的《户室详细情况》记载显示估价对象已设定抵押权，未设定地役权等他项权利。

5、其他特殊情况

估价对象已被重庆市巫溪县人民法院查封。

（四）区域状况

1、位置

坐落：估价对象位于巫溪县柏杨街道柏杨南路 68 号滨圆国际 B 区 2 幢 2 单元 3-2；

距离：距离巫溪县珠海实验小学约 500 米；

朝向：估价对象朝北；

楼层：估价对象位于名义层第 3 层；



临街状况：估价对象临柏杨南路。

## 2、交通

道路状况：估价对象位于巫溪县柏杨街道柏杨南路 68 号滨圆国际 B 区 2 幢 2 单元 3-2，临柏杨南路，路网密集度较好，道路等级较好；

交通工具：有巫溪 1 路、巫溪 2 路公交车经过该区域，临最近的公交站白马中学站约 500 米，内外交通较方便快捷；

交通管制状况：区域内无单行道、车辆限行等交通管制状况，交通畅通；

停车状况：估价对象所在小区有地下停车场，停车方便度较好。

## 3、周围环境和景观

自然环境：区域内街道整洁，无大气、水文等污染，环境状况较好；

人文环境：所在区域周边多为住宅楼，治安状况良好。相邻房地产以杨河小区、西城紫都等住宅房地产为主，区域内居住适宜度较高；

景观：区域内沿街绿化较好，公共绿化较好。

## 4、外部配套设施

基础设施：估价对象所在区已达到了“六通一平”，水、电、气、路、通讯等基础设施完备。所在区域城市基础设施水、电、气、通讯的完善度、保证度、保有度高，并拥有完善的给排水系统，能够保障办公、生活及生产经营需要。

公共服务设施：估价对象区域内有中国工商银行(巫溪支行)、重庆农村商业银行(巫溪支行白马分理处)、巫溪县珠海实验小学、新世纪百货(巫溪商都店)、巫溪县妇幼保健院等，估价对象所在区域公共服务设施完善。

## 五、价值时点

根据《涉执房地产处置司法评估指导意见（试行）》，委托方未明确价值时点，一般以估价对象实地查勘完成之日作为价值时点，本次估价实地查勘日期为二〇二二年七月二十一日，故本次估价价值时点为二〇二二年七月二十一日。

## 六、价值类型

根据本次估价目的及估价委托人要求，确定本次估价的类型价值为市场价值。

市场价值是指自愿买方和自愿卖方在各自理性行事且未受任何强迫的情况下，估价对象在评估基准日进行正常公平交易的价值估计数额。

## 七、估价原则

房地产估价应遵循基本工作原则，同时应根据估价目的和选用的估价方法，在估价过程中把握适用的经济原则。在本次估价过程中，主要遵循以下原则：

### （一）独立、客观、公正原则

要求估价机构有完全独立性，估价人员与估价对象及相关当事人没有利害关系，不受外界干扰因素影响，从实际出发，公平合理地进行评估。

### （二）合法原则

房地产估价应以估价对象的合法使用、合法处置为前提估价。

### （三）最高最佳使用原则

房地产估价应以房地产的最高最佳使用为前提估价。

### （四）价值时点原则

要求估价结果应是以估价对象在价值时点的客观合理价格或价值。

### （五）替代原则

要求估价结果与估价对象的类似房地产在同等条件下的价值或价格偏差在合理范围内的原则。

## 八、估价依据

（一）《中华人民共和国资产评估法》（中华人民共和国主席令第46号）；

（二）《中华人民共和国城市房地产管理法》；

（三）《中华人民共和国土地管理法》；



(四) 《中华人民共和国民法典》；

(五) 《关于人民法院确定财产处置参考价若干问题的规定》法释(2018)15号；

(六) 《人民法院委托评估工作规范》法办(2018)273号

(七) 《房地产估价基本术语标准》(GB/T 50899-2013)；

(八) 《房地产估价规范》(GB/T50291-2015)；

(九) 《关于加快不动产司法评估的指导意见》渝地房评经协发(2018)4号；

(十) 关于印发《涉执房地产处置司法评估指导意见(试行)》的通知(中房学(2021)37号)；

(十一) 《重庆市巫溪县人民法院评估委托书》[(2021)渝0238执恢392号]；

(十二) 《不动产权证书》(证号：渝(2019)巫溪县不动产权第000022199号)(复印件)；

(十三) 《户室详细情况》(复印件)；

(十四) 估价委托人提供的其他资料及本公司人员现场勘测、调查所得的资料。

## 九、估价方法

(一) 估价技术路线：

本次估价价值类型是估价对象在价值时点的公开市场价值，未考虑估价对象是否存在的他项权利事项，即根据比较法测算出的结果进行分析，得出估价对象评估单价。

(二) 估价方法的适用性分析：

比较法是选取一定数量的可比实例，将它们与估价对象进行比较，根据其间

的差异对可比实例成交价格进行处理后得到估价对象价值或价格的方法。该方法适用于同类房地产数量较多、经常发生交易且具有一定可比性的房地产。

估价对象近期因在此区域内同类房屋的交易案例较多，且交易案例的资料较易搜集，故估价对象适宜此方法进行评估。

收益法是预计估价对象的未来收益，利用报酬率或资本化率、收益乘数将未来收益转换为价值得到估价对象价值或价格的方法。该方法适用于估价对象或同类房地产通常有租金等经济收入的收益性房地产。

估价对象为住宅房地产，位于住宅区内，多为自用，另住宅类房产收益也较少，无法客观反应住宅房地产正常市场价值，故本次不宜采用收益法进行评估。

成本法是测算估价对象在价值时点的重置成本或重建成本和折旧，将重置成本或重建成本减去折旧得到估价对象价值或价格的方法。该方法适用于新近开发完成的房地产、可以假设重新开发的现有房地产、正在开发的房地产、计划开发的房地产。特别适合很少发生交易而限制了比较法运用，又没有经济收入或潜在经济收入而限制了收益法运用的房地产。

估价对象为住宅用房，位于巫溪县住宅区内，建成已久，且该方法不能较好地反映市场状况对房地产的影响，客观性相对较差，故不宜采用该方法。

假设开发法是求得估价对象后续开发的必要支出及折现率或后续开发的必要支出及应得利润和开发完成后的价值，将开发完成后的价值和后续开发的必要支出折现到价值时点后相减，或将开发完成后的价值减去后续开发的必要支出及应得利润得到估价对象价值或价格的方法。该方法适用于具有开发或再开发潜力且开发完成后的价值可以采用比较法、收益法等成本法以外的方法测算的房地产。估价对象属已建成的房地产，故不宜采用此方法。

本次估价最佳的估价方法选用比较法进行估价测算。

### （三）方法定义及公式



比较法是选取一定数量的可比实例，将它们与估价对象进行比较，根据其间的差异对可比实例成交价格进行处理后得到估价对象价值或价格的方法。其计算公式为：

比准价格=可比实例成交价格×交易情况修正系数×市场状况调整系数×房地产状况调整系数。

## 十、估价结果

我公司根据贵院所提供的有关资料、国家有关法规、制度、规范，结合估价目的，通过实地查勘，市场调查等必要的程序，对各种资料进行了详细的分析、测算，并得出估价结论。认为在价值时点 2022 年 7 月 21 日，估价对象的价值如下：

房地产价值评估结果明细表

币种：人民币

相关结果	估价方法	估价结果（比较法）
估价对象测算结果	总价（万元）	88.98
	单价（元/m <sup>2</sup> ）	7800

房地产总值：88.98 万元；人民币大写：捌拾捌万玖仟捌佰元整。

## 十一、注册房地产估价师

姓名	注册号	签名	签名日期
闫凯旋	5020170017	闫凯旋	2022.8.9
王勇	5020040045	王勇	2022.8.9

## 十二、实地查勘期

二〇二二年七月二十一日

## 十三、估价作业期

二〇二二年六月二十七日至二〇二二年八月九日

## 第四部分 附件

- 1、估价对象实地查勘情况及相关照片；
- 2、估价对象位置图；
- 3、《重庆市巫溪县人民法院评估委托书》〔（2021）渝 0238 执恢 392 号〕；
- 4、《户室详细情况》（复印件）；
- 5、《不动产权证书》（证号：渝（2019）巫溪县不动产权第 000022199 号）（复印件）；
- 6、相关专业帮助情况；（除参与本次估价的估价人员外，没有他人对估价报告提供重要专业帮助）；
- 7、房地产估价机构《营业执照》及《房地产估价机构备案证书》（复印件）；
- 8、注册房地产估价师《注册证书》（复印件）。



# 估价对象现状照片



估价对象所在小区入口照片



估价对象楼幢外观照片



估价对象入户现状照片

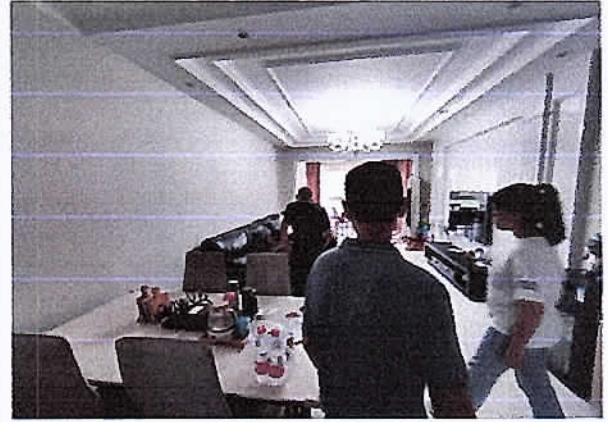

估价对象内部照片



估价对象内部照片

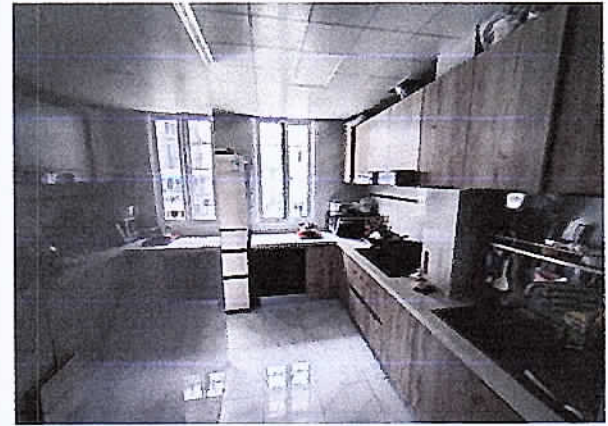

估价对象内部照片



估价对象内部照片



估价对象周边环境照片





# 重庆市巫溪县人民法院

## 评估委托书

(2021)渝 0238 执恢 392 号

重庆瑞达资产评估房地产土地估价有限公司：

我院在执行肖华庆与黄永松、汤召权借款合同纠纷一案中，需确定下列财产的处置参考价。依照《最高人民法院关于人民法院确定财产处置参考价若干问题的规定》第二条、第十四条、第十七条、第十九条规定，委托你机构对财产进行评估，请你机构在收到本委托书之日起三十日内出具评估报告。评估报告应当载明评估财产的基本情况、评估方法、评估标准、评估结果以及有效期等内容。不能在期限内完成评估的，应当在期限届满五日前申请延长期限，延期次数不超过两次，每次不超过十五日。

需评估的财产如下：

黄永松所有的位于巫溪县柏杨街道柏杨南路 68 号滨圆国际 B 区 2 幢 2 单元 3-2【不动产权证书号为：渝（2019）巫溪县不动产权第 000022199 号】的房屋及房屋内不可移动的装修、装潢；

需要现场勘验的，请提前 2 日与当事人、承办人联系。

附：被评估财产材料



二〇二二年六月二十七日



户室详细情况

查看户型图

查看登记簿

项目名称	滨园国际B区	房籍号	WX10000300210000020100200030002 登记
房屋用途	成套住宅	房屋坐落	巫溪县柏杨街道办事处柏杨南路68号滨园国际B区2栋2单元3-2
建筑结构	钢筋混凝土结构	户型	三室二厅
建筑面积(m²)	114.08	套内面积(m²)	101.04
分摊面积(m²)	13.04	分摊系数	0.1291
层用途	成套住宅	房屋状态	现房,预售许可,网签,合同备案,预告登记,房屋产权,房屋户证,房屋抵押,抵押类型,房屋查封
楼幢性质	其他	楼号	滨园国际B区2号楼
旧房籍号		单元号	2
名义层	3	物理层	3
备注		附属部位	
不动产单元号	500238100017GB00003F00020031		

房屋坐落位置及法定地理信息

在办业务:

无。

认购信息:

无。

网签信息:

序号	业务编号	登记类型	业务子类	买方	网签日期	锁定日期	状态	详细信息
1	201410128500632	房屋登记	商品房网签(现房)	黄永松	2014-10-12 17:03:59		现房	房屋网签信息

登记情况:

序号	业务编号	子业务	档案号	登记类型	业务子类	主号	权利人	权利人	登记坐落	登记日期	状态	档案
1	202101220370020			其他登记	查封(地房)	[来文文号] (2021)渝0238执127号之七	[来文单位] 重庆市巫溪县人民法院	巫溪县柏杨街道办事处柏杨南路68号滨园国际B区2栋2单元3-2	2021-01-22 15:30:05	现房	立案	
2	202101220370017	202012010370155		其他登记	解除查封(地房)	[来文文号] (2020)渝0238执2342号之一	[来文单位] 重庆市巫溪县人民法院	巫溪县柏杨街道办事处滨河支路25号扬河小区1号楼10-3	2021-01-22 15:13:23	历史	立案	
3	202012010370155			其他登记	查封(地房)	[来文文号] (2020)渝0238执2342号之九	[来文单位] 重庆市巫溪县人民法院	巫溪县柏杨街道办事处柏杨南路68号滨园国际B区2栋2单元3-2	2020-12-02 9:25:18	历史	立案	
4	201812280370032	201410120370017		转移登记	预告登记	渝(2019)巫溪县不动产权第000022199号	巫溪县柏杨街道办事处柏杨南路68号滨园国际B区2栋2单元3-2	2019-01-17 10:41:25	现房	立案		



5	201901170370122	土地抵押(地房) 抵押权登记	渝(2019)巫溪县不动产第000022199号	中国农业银行股份有限公司重庆巫溪支行 黄水松	巫溪县柏杨街道柏杨南路68号滨湖国际B区2幢2单元3-2	2019-01-17 10:41:25	现房	查册	
6	201901170370121	预售商品房抵押权预告登记		中国农业银行股份有限公司重庆巫溪支行 黄水松	巫溪县柏杨街道柏杨南路68号滨湖国际B区2幢2单元3-2	2019-01-17 10:41:25	历史	查册	
7	201812240370006	首次登记 城镇房屋初始登记	渝(2018)巫溪县不动产第001351681号	巫溪县融联房地产开发有限公司 黄水松	巫溪县柏杨街道柏杨南路68号	2018-12-25 11:05:27	历史	查册	
8	201510120370032	预告登记 商品房抵押权		中国农业银行股份有限公司重庆巫溪支行 黄水松	巫溪县柏杨街道白马大道588号滨湖国际B区2号楼2单元3-2	2015-10-15 9:21:00	历史	查册	
9	201410120370018	预告登记 商品房		巫溪县融联房地产开发有限公司 黄水松	巫溪县柏杨街道白马大道588号滨湖国际B区2号楼2单元3-2	2014-12-15 11:42:00	现房	查册	
10	201410120370017	合同备案 预售合同		巫溪县融联房地产开发有限公司 黄水松	巫溪县柏杨街道白马大道588号滨湖国际B区2号楼2单元3-2	2014-12-15 11:41:00	现房	查册	

11	201409270370003	预售许可审批	预售新建	渝国土房管(2014)预字第(004)号	县融联房地产开发有限公司	44涪县柏杨街道白马大道588号	2014-09-29 0:00:00	现房	查五	
----	-----------------	--------	------	----------------------	--------------	------------------	--------------------	----	----	---





中华人民共和国  
财产所有权证书



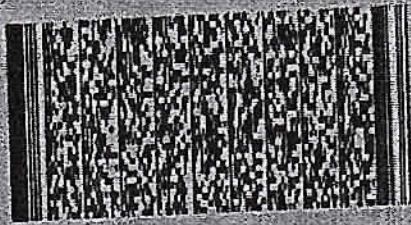

根据《中华人民共和国物权法》等法律  
法规，为保护不动产权利人合法权益，对  
不动产权利人申请登记的本证所列不动产  
权利，经审查核实，准予登记，颁发此证。

登记机构 (章)

2019年01月17日

中华人民共和国自然资源部监制

编号NO 50003906027



渝 (2019) 巫溪县 不动产权第 000022199 号

权利人	黄永松
共有情况	单独所有
坐落	巫溪县柏杨街道柏杨南路68号滨圆国际B区2幢2单元3-2
不动产单元号	500238 100017 GB00003 F00020031
权利类型	国有建设用地使用权/房屋所有权
权利性质	出让
用途	城镇住宅用地/成套住宅
面积	共有宗地面积 41038.95 m <sup>2</sup> /房屋建筑面积 114.08 m <sup>2</sup>
使用期限	国有建设用地使用权 2012年08月16日起 2062年08月16日止
权利其他状况	1、权利人证件号码: [REDACTED] 2、房屋结构: 钢筋混凝土结构 3、专有建筑面积(套内面积): 101.04m <sup>2</sup> 4、所在楼层(名义层): 3层 5、业务编号: 201812280370032



附 记

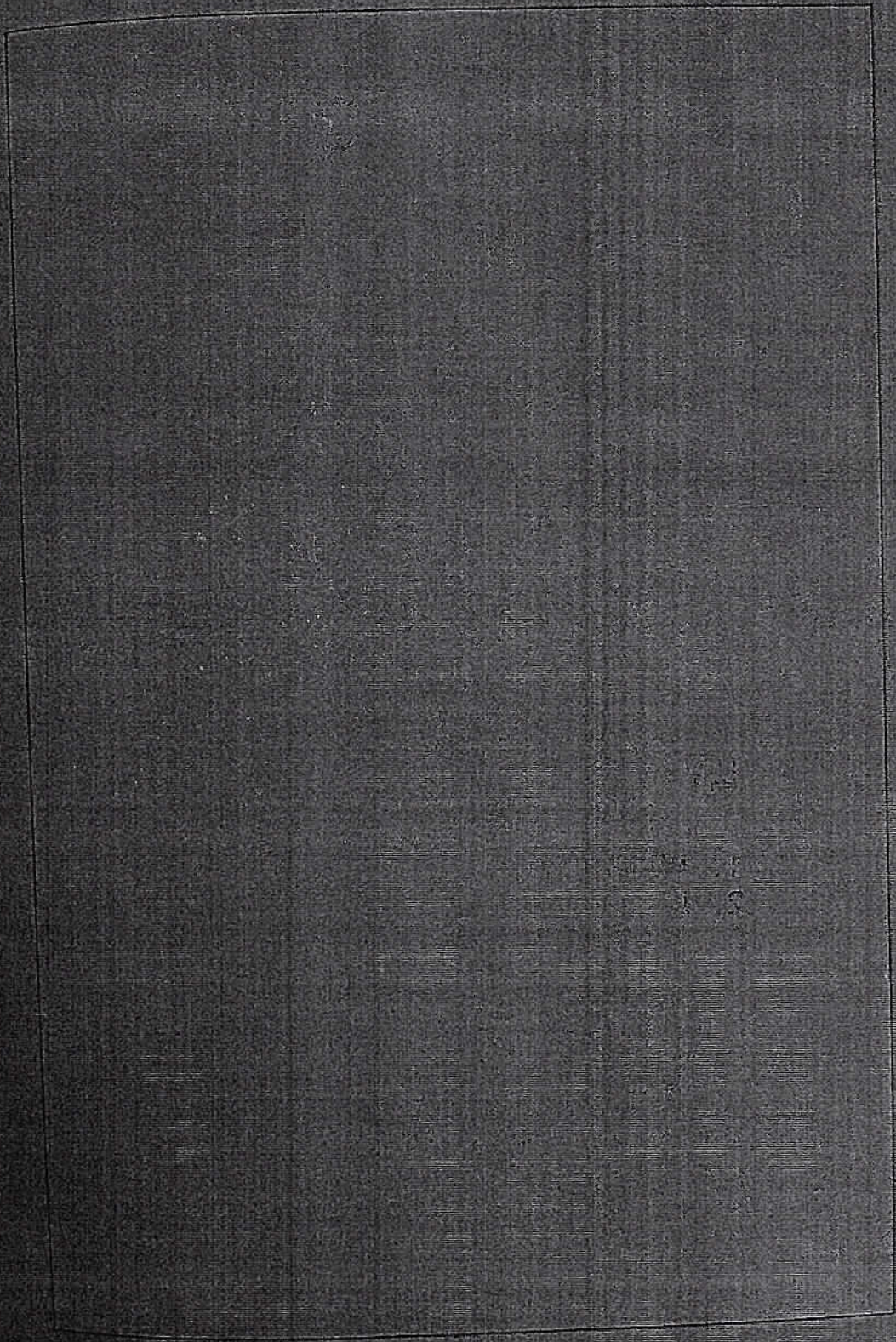



# 附图页

比例 1:1000

房屋编号	F00020031	建筑面积	134.08
------	-----------	------	--------

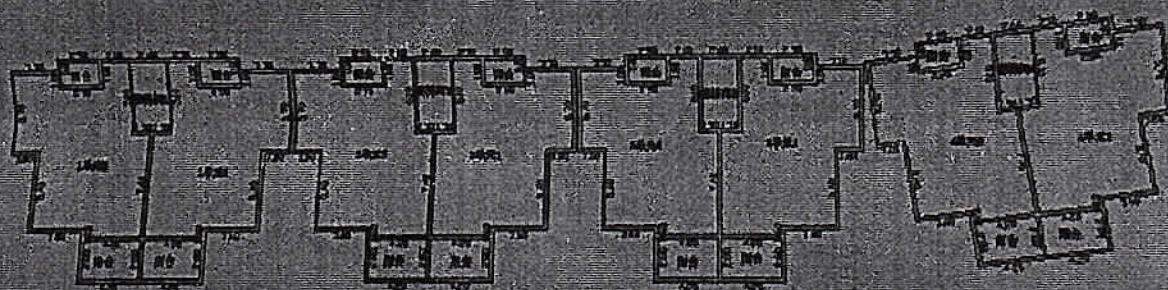

第2楼第2-3层平面图



制图日期:



宗地代码

500238100017GB00003

宗地面积

41038.95m<sup>2</sup>

北

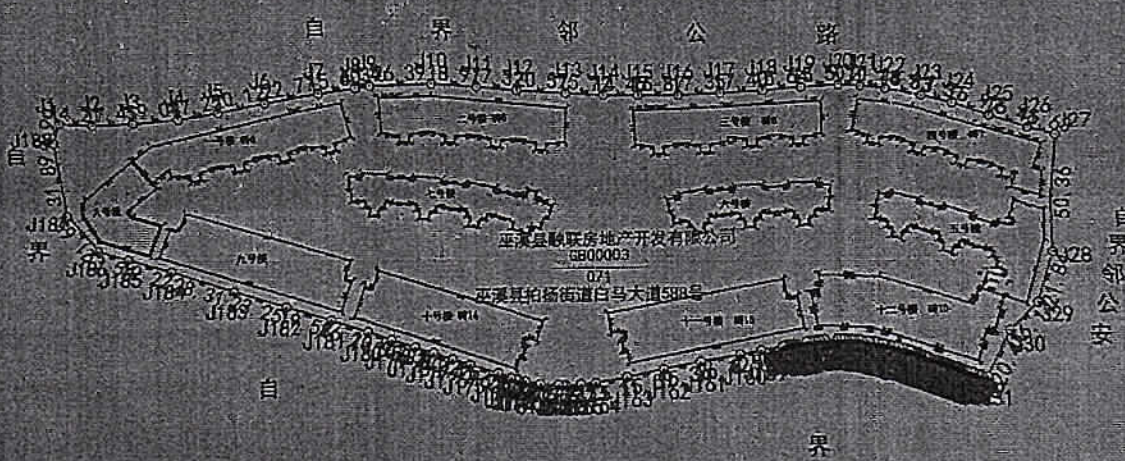

巫溪县土地房屋勘测所  
5021659  
地籍测绘资料专用章