

丽水市莲都区人民法院因司法处置  
涉及李丽的不动产项目  
资产评估报告

浙大恒评报字（2022）第164号

注：本次评估目的仅为丽水市莲都区人民法院执行案件提供价值参考依据

浙江大恒资产评估有限公司

2022年08月26日

地址：浙江省缙云县五云街道永宁星座1509室

电话：0578-3145162、3318855、3013595

# 丽水市莲都区人民法院因司法处置 涉及李丽的不动产项目资产评估报告 目录

声明 .....	3
资产评估报告摘要 .....	4
一、 委托方、被评估单位和委托方以外的其他评估报告使用者 .....	6
二、 评估目的 .....	7
三、 评估对象和范围 .....	7
四、 价值类型及其定义 .....	7
五、 评估基准日 .....	8
六、 评估依据 .....	8
七、 评估方法 .....	9
八、 评估程序实施过程和情况 .....	11
九、 评估假设 .....	11
十、 评估结论 .....	12
十一、 特别事项说明 .....	12
十二、 评估报告使用限制 .....	13
十三、 评估报告日 .....	14
附件: .....	15

## 声明

1. 本资产评估报告依据财政部、中国资产评估协会发布的资产评估基本准则、资产评估执业准则和职业道德准则编制。

2. 我们与评估报告中的评估对象没有现存或者预期的利益关系；与相关当事方没有现存或者预期的利益关系，对相关当事方不存在偏见。

3. 我们在执行本资产评估业务中，遵循相关法律、行政法规和资产评估准则，恪守独立、客观和公正的原则；根据我们在执业过程中收集的资料，评估报告陈述的内容是客观的，并对评估结论的合理性承担相应法律责任。

4. 资产评估报告仅供委托人、资产评估委托合同中约定的其他资产评估报告使用人和法律、行政法规规定的资产评估报告使用人使用；除此之外，其他任何机构和个人不能成为资产评估报告的使用人。

5. 委托人或者其他资产评估报告使用人应当按照法律、行政法规规定和资产评估报告载明的使用范围使用评估报告；委托人或者其他资产评估报告使用人违反前述规定使用资产评估报告的，资产评估机构及其资产评估专业人员不承担责任。

6. 评估对象涉及提供资料的真实性、合法性和完整性，我们已对评估对象及其所涉及资产的法律权属状况给予了必要的关注。但我们不对评估对象的法律权属做任何形式的保证。

7. 我们出具的评估报告中的分析、判断和结论受评估报告中假设和限定条件的限制，评估报告使用者应当充分关注评估报告中载明的假设、限定条件、特别事项说明及其对评估结论的影响。

8. 我们出具的评估报告及其所披露的评估结论仅限于评估报告载明的评估目的，仅在评估结论使用有效期限内使用。评估结论仅在评估报告载明的评估基准日有效。评估报告使用者应当根据评估基准日后的资产状况和市场变化情况合理确定评估报告使用期限。

9. 资产评估报告使用者应当正确理解评估结论，评估结论不等同于评估对象可实现价格，本报告中的评估结论不应被认为是对评估对象未来可实现价格的保证，因使用不当造成的后果与我们无关。

## 资产评估报告摘要

特别提示：本摘要内容摘自评估报告正文，欲了解本评估项目的详细情况和合理理解评估结论，应认真阅读评估报告全文，本摘要不得单独使用。

浙江大恒资产评估有限公司接受丽水市莲都区人民法院委托，对李丽所有的不动产资产进行了评估。

评估目的：为丽水市莲都区人民法院因司法处置李丽的不动产资产提供价值参考。

评估对象和范围：评估对象为李丽所有的不动产资产；评估范围为李丽位于莲都区留香园 17 幢一单元 601 室的住宅不动产资产。

价值类型：市场价值

评估基准日：2022 年 08 月 22 日

评估方法：市场法

评估结论及其使用有效期：

本次评估结论采用市场法评估结果，李丽位于莲都区留香园 17 幢一单元 601 室的住宅不动产资产评估价值为人民币叁佰玖拾叁万元整（¥393.00 万元）。

上述评估结论自评估基准日起壹年内使用有效，逾期使用无效。

有关本次摘要的说明：

（一）本评估报告仅供委托方和资产占有方为本次委托评估特定目的使用，不得用于其他目的。

（二）本报告是在本报告正文中的假设条件成立为前提，如果假设条件的改变，将影响评估结果。

（三）本报告专为委托方及本报告所列明的评估目的而做。未经委托方及我们书

面同意，此报告或报告中的任何部分不得向他人提供或公开。除依据法律需公开的情形外，报告的全部或部分内容不得发表于任何公开的媒体上。

（四）本报告评估结论是对 2022 年 08 月 22 日这一基准日所评估资产价值的公允反映，我对这一基准日以后该资产价值发生的重大变化不负任何责任。发生评估基准日期后事项时，不能直接使用评估结论。

（五）对于本评估报告中被评估资产的法律描述或法律事项（包括其权属或负债负担性限制），本公司按准则要求进行了一般性的调查。除在本报告已揭示外，假定评估过程中所评资产的权属为良好的和可在市场上进行交易的。

以上内容系评估报告正文之摘要，欲了解本次评估的全面情况，应认真阅读评估报告正文全文并需要特别关注“特别事项说明”对评估结论的影响。

# 丽水市莲都区人民法院因司法处置 涉及李丽的不动产项目 资产评估报告

浙大恒评报字（2022）第 164 号

丽水市莲都区人民法院：

我们接受丽水市莲都区人民法院(简称贵院,下同)委托，根据国家法律法规和资产评估准则的规定，本着客观、独立、公正、科学的原则，按照公认的资产评估方法，对贵院因司法处置涉及的李丽位于莲都区留香园 17 幢一单元 601 室的住宅不动产资产进行了评估。

委托方和资产占有方的责任是提供必要的资料并保证所提供资料的真实性、合法性与完整性，受托评估方的责任是按照资产评估准则计划和实施评估工作，对评估对象在评估基准日特定目的下的价值进行分析、估算并发表专业意见。本公司评估人员按照必要的评估程序对委托评估的资产实施了产权核实、技术调查以及其他必要的评估程序，对委估资产在 2022 年 08 月 22 日所表现的市场价值做出了公允评估。

本评估结果不应被认为是对评估对象未来可实现价格的保证。

## 一、委托方、被评估单位和委托方以外的其他评估报告使用者

### （一）委托方和委托方以外的其他评估报告使用者

#### 1、委托方和被评估资产所有权人

本项目的委托方为丽水市莲都区人民法院；

被评估资产所有权人为李丽。

#### 2、委托方以外的其他评估报告使用者

法律、法规规定的与本评估目的相关的部门及相关当事人。



## 二、评估目的

本次对丽水市莲都区人民法院因司法处置涉及的不动产资产的市场价值进行了评估，评估目的仅为丽水市莲都区人民法院司法处置提供价值参考依据。

## 三、评估对象和范围

(一) 评估对象为委托方因司法处置涉及的李丽所有的住宅不动产资产。

(二) 评估范围为委托方提供的李丽位于莲都区留香园 17 幢一单元 601 室的住宅不动产资产。

(三) 评估范围内主要资产概况

委托评估的莲都区留香园 17 幢一单元 601 室住宅不动产资产，房屋不动产权证：浙(2020)丽水市不动产权第 0012948 号。土地使用面积 19.8 平方米，建筑面积 130.37 平方米。房屋为钢混结构，建筑总层数为 8 层，登记所在楼层为第 6 层，建筑物外墙石材干挂涂料粉刷，消防楼梯，有电梯，进户防盗门，室内有吊顶，内墙涂料，木地板地面，有地暖，房间木门有门套，塑钢玻璃窗，内设卫生间四面瓷砖到顶，整体复杂水电。

### 2、区域环境因素：

评估对象位于莲都区留香园 17 幢一单元 601 室，东临三岩寺路，南为万象花苑，西至教工路，北为三岩寺路，附近有丽水民族高级中学、黎明中学、丽水学院、该区域属于商业聚集区生活基础配套设施齐全；交通便捷；所在区域周围路况良好，无明显噪声影响，宗地周围无明显污染，公共设施配完善，评估对象停车主要依靠地下停车位停车，周边道路建设完善，道路通达性好。

## 四、价值类型及其定义

本评估结论的价值类型为市场价值。

市场价值是指自愿买方和自愿卖方在各自理性行事且未受强迫的情况下，评估对

象在评估基准日进行正常公平交易的价值估计数额。

## 五、评估基准日

评估基准日：2022年08月22日。

选取上述日期为评估基准日的理由是：

1、根据评估目的由委托方确定评估基准日。主要考虑使评估基准日尽可能与评估目的实现日接近，使评估结论较合理地为目的服务。

本次评估中所采用的取价标准是评估基准日有效的价格标准。

## 六、评估依据

### （一）经济行为依据

1、丽水市莲都区人民法院的“（2022）浙1102执2470号”司法评估委托书。

### （二）法律、法规依据

- 1、《中华人民共和国资产评估法》；
- 2、《中华人民共和国民法典》；
- 3、《中华人民共和国担保法》；
- 4、《中华人民共和国城市房地产管理法》；
- 5、《城市房地产抵押管理办法》；
- 6、《商业银行房地产贷款风险管理指引》；
- 7、《金融不良资产评估指导意见（试行）》；
- 8、其他有关的法律、法规和规章制度。

### （三）准则依据

- 1、《资产评估基本准则》，财资[2017]43号；
- 2、《资产评估职业道德准则》，中评协[2017]30号；
- 3、《资产评估执业准则——资产评估方法》，中评协[2019]35号；
- 4、《资产评估执业准则——资产评估程序》，中评协[2018]36号；
- 5、《资产评估执业准则——资产评估报告》，中评协[2018]356号；



- 6、《资产评估执业准则——资产评估委托合同》，中评协[2017]33号；
- 7、《资产评估执业准则——利用专家工作及相關报告》，中评协[2017]35号；
- 8、《资产评估执业准则——不动产》，中评协[2017]38号；
- 9、《资产评估值类型指导意见》，中评协[2017]47号；
- 10、《资产评估对象法律权属指导意见》，中评协[2017]48号；
- 11、《人民法院委托司法执行财产处置资产评估指导意见》，中评协[2019]14号；
- 12、《资产评估机构业务质量控制指南》，中评协[2017]46号。

#### （四） 权属依据

- 1、《不动产信息查询记录》。

#### （五） 取价依据

- 1、评估人员现场勘察、调查所获取的资料记录；
- 2、评估人员进行的市场调查。

### 七、 评估方法

根据《资产评估执业准则——资产评估方法》中的相关规定，不动产评估通常采用的评估方法有成本法、收益法和市场法三种基本方法及其衍生方法。资产评估师执行不动产评估业务，应当根据评估目的、评估对象、价值类型、资料收集情况等相关条件，分析三种资产评估基本方法及其衍生方法的适用性，恰当选择一种或者多种资产评估方法。

#### （一） 评估方法选择的技术思路

资产价值评估中的成本法，是指按照重建或者重置被评估对象的思路，将重建或者重置成本作为确定评估对象价值的基础，扣除相关贬值，以此确定评估对象价值的评估方法的总称。成本法包括多种具体方法。例如复原重置成本法、更新重置成本法、成本加和法（也称资产基础法）等。

资产价值评估中的收益法，是指通过将评估对象的预期收益资本化或者折现，来确定其价值的各种评估方法的总称。收益法包括多种具体方法。例如企业价值评估中的现金流量折现法、股利折现法等；无形资产评估中的增量收益法、超额

收益法、节省许可费法、收益分成法等。

资产价值评估中的市场法也称比较法、市场比较法，是指通过将评估对象与可比参照物进行比较，以可比参照物的市场价格为基础确定评估对象价值的评估方法的总称。市场法包括多种具体方法。例如企业价值评估中的交易案例比较法和上市公司比较法，单项资产评估中的直接比较法和间接比较法等。

## （二）评估方法的选取

根据本次目的，评估对象，结合被评估单位具体情况和评估资料的取得综合分析，我们认为对李丽的不动产资产不具备采用成本法、收益法的条件，故采用市场法进行评估，理由如下：

1、市场法的应用前提是评估对象的可比参照物具有公开的市场，以及活跃的交易同时有关交易的必要信息可以获得。委托对象作为住宅用不动产，市场上有一定的交易案例，评估人员可以取得有可比性的交易实例，因此适合采用市场法进行评估。

2、收益法评估适用前提是评估对象的未来收益可以合理预期并用货币计量；预期收益所对应的风险能够度量；收益期限能够确定或者合理预期。委托评估对象本身属于普通住宅，其收益和成本可以量化，但目前市场租售比差距过大，用收益法容易造成资产低评，因此无法采用收益法进行评估。

3、成本法的适用前提是评估对象能正常使用或者在用；评估对象能够通过重置途径获得；评估对象的重置成本以及相关贬值能够合理估算。但根据目前的 market 情况，成本法主要适用于工业用不动产，并不适用于一般的住宅及商业用房。

综上所述，评估人员认为在评估理论上和实务上都适宜采用市场法。

## （三）市场法评估的思路

计算公式： $P = (\sum_{i=1}^n X_i a_i b_i c_i) / n$

其中：P—评估对象房地产价格

n--选取的可比实例个数

X<sub>i</sub>--第 i 个可比实例的价格

a<sub>i</sub>、b<sub>i</sub>、c<sub>i</sub>--第 i 个可供比较实例的交易情况、市场状况、房地产状况的

修正系数。

## 八、评估程序实施过程和情况

### （一）接受委托

本公司与委托方协商，确定评估目的和评估对象及范围，选定评估基准日，拟定评估计划，组建评估小组。

### （二）现场清查

评估项目组于2022年08月25日进驻现场，对被评估单位的资产进行清查，通过询问、核对、监盘、勘察、检查等方式，获取评估业务需要的基础资料，了解评估对象现状，关注评估对象的法律权属。项目组于2022年08月25日结束现场工作。

### （三）评定估算

评估小组根据评估业务的需要开展独立的市场调研，收集相关的信息资料，并进行必要筛选、分析、归纳和整理，并根据评估对象、价值类型、评估资料收集情况等相关条件，恰当选择评估方法；评估小组根据所选用的评估方法，选取相应的公式和参数进行分析、计算和判断，形成初步评估结果。

### （四）形成报告

资产评估师对初步评估结果进行综合、分析，确定最终评估结论。资产评估师在以上工作的基础上编制评估报告。评估报告经本公司三级复核，在与委托方和委托方许可的相关当事方就评估报告的有关内容进行必要的沟通后，向委托方提交正式评估报告。

## 九、评估假设

- 1、市场假设：本次评估对象对应的市场交易条件为公开市场假设。
- 2、使用假设：评估范围内的资产按现有用途不变并继续使用。
- 3、外部环境假设：国家现行的有关法律、法规及方针政策无重大变化；本次交易各方所处的地区政治、经济和社会环境无重大变化；有关利率、汇率、赋税基准及税率、政策性征收费用等不发生重大变化。

4、委托方（或产权持有者）及相关责任方提供的有关本次评估资料是真实的、完整、合法、有效的。

5、假定产权持有者对有关资产实行了有效的管理。评估对象在使用过程中没有任何违反国家法律、法规的行为。

6、没有考虑将来可能承担的抵押、担保事宜，以及特殊的交易方式可能追加付出的价格等对评估结论的影响。

## 十、评估结论

委托评估的住宅不动产资产评估价值为**大写人民币叁佰玖拾叁万元整**（¥393.00万元）。

详细评估结果请见资产评估明细表。

## 十一、特别事项说明

1、本报告评估结论是对2022年08月22日这一基准日所评估资产价值的公允反映，我对这一基准日以后该资产价值发生的重大变化不负任何责任。发生评估基准日期后事项时，不能直接使用评估结论。

2、评估基准日后的调整事项：评估基准日后，有效期内资产数量发生变化，应根据原评估方法对资产额进行相应的调整，若资产价格标准发生变化，并对资产评估值发生明显影响时，委托方应及时聘请评估机构重新确定评估值。

3、本报告数据取整保留到人民币万元。

4、本次评估的是住宅不动产资产本身的价值，并且是基于该住宅不动产目前的装修现状进行评估，评估报告未考虑住宅内部可自由移动且不会损坏装修现状的家具、家电，也未考虑可能存在的租赁权和用益物权对评估结果的影响。

5、根据《资产评估师关注评估对象法律权属指导意见》，委托方和相关当事人应当提供评估对象法律权属及其他相关资料，并对所提供的评估对象法律权属及其他相关资料的真实性、合法性和完整性承担责任；资产评估师的责任是对该资料及其来源进行必要的查验和披露，不代表对评估对象的权属提供任何确认

和保证。

6、我们仅对评估资产作一般性的查看，故不能确定其有无内部缺陷，本报告假设其质量足以维持正常的使用寿命为评估结果成立的前提，本评估报告不能视为对本次评估资产质量状况的相关保证。

7、对于本评估报告中被评估资产的法律描述或法律事项（包括其权属或负债负担性限制），本公司按准则要求进行了一般性的调查。除在本报告已揭示外，假定评估过程中所评资产的权属为良好的和可在市场上进行交易的。

8、本报告结果为评估基准日下，根据公开市场原则确定的现行公允价值，没有考虑将来可能承担的抵押、担保事项及特殊的交易方可能追加付出的价格等对其评估价值的影响，也未考虑国家宏观经济政策发生重大以及其他不可抗拒因素对委托评估资产价值的影响。

9、本评估价值仅为参考价值，若在评估时点拍卖或变卖，在正常情况下，其实现的价格与评估价值间可能存在一定的偏差。

10、本次评估对产权持有单位可能存在的其他影响评估结果的瑕疵事项，在进行资产评估时产权持有单位未作特别说明而评估师根据其执业经验一般不能获悉的情况下，评估机构和评估人员不承担相关责任。

11、本评估结论没有考虑由此引起被评估单位有关纳税义务的变化对评估结论的影响，也未考虑未来转让双方需依法承担的税费费用。

12、本评估报告若出现文字或数字打印、校对及其他原因发生误差时，请委托方及时通知本机构更正，否则，误差部分无效。

13、本评估报告中的内容及评估价值等事宜，由浙江大恒资产评估有限公司负责解释。

以上特别事项提请报告使用者予以关注。

## 十二、 评估报告使用限制

1、本评估报告只能用于评估报告载明的评估目的和用途，不得作为其他经济目的、其他用途使用，亦不得拆零使用，不得使用评估结论对应的中间过程或中间内容。



2、本评估报告只能由评估报告载明的委托方和其他报告使用者在有效期内合法使用，本公司对任何单位和个人不当使用本评估报告及评估结论所造成的后果不承担任何责任。

3、评估报告的全部或者部分内容不得被摘抄、引用或披露于公开的媒体，法律、法规规定以及相关当事方另有约定除外。

4、本评估结论自评估基准日起壹年内使用有效，即2022年08月22日至2023年08月21日止。

### 十三、 评估报告日

本评估报告日：2022年08月26日。

浙江大恒资产评估有限公司

法定代表人：



资产评估师：



资产评估师：







附件：

除特别注明的外，其余均为复印件

- 1、资产评估明细表（原件）；
- 2、被评估资产部分现场照片（原件）；
- 3、不动产权证；
- 4、“（2022）浙1102执2470号”司法评估委托书；
- 5、签字资产评估师承诺函（原件）；
- 6、评估机构备案公告；
- 7、评估机构营业执照副本；
- 8、签字资产评估师资格证书。

# 资产评估明细表

评估基准日: 2022年08月22日

不动 产 情 况	权利人	李丽	共有情况	单独所有
	权证号(证明号)	浙(2020)丽水市不动产权第0012948号		
	房屋座落地址	莲都区留香园17幢一单元601室		
	不动产单元号	331100001001GB07860F00170013		
	权利类型	国有建设用地使用权/房屋所有权		
	权利性质	出让/商品房		
	权利状态	城镇住宅用地/住宅		
	面积	土地使用权面积 19.8M <sup>2</sup> /房屋建筑面积 130.37M <sup>2</sup>		
	使用期限	国有建设用地使用权 2087年08月29日止		
	房屋结构	钢混	所在层次	6/8F
	附属用房	车位 0183A/储藏室 17C015		
评 估 说 明	住宅不动产: 130.37M <sup>2</sup> × 30152元/M <sup>2</sup> = 393万元(取整)			
不动产作价总值(人民币)		叁佰玖拾叁万元整	¥393万元	
备注	本次作价是在外部经济环境及不动产的结构、用途不变情况下的价值。本明细表仅供司法处置案件作参考。			
资产评估机构: 浙江大恒资产评估有限公司				
法定代表人:		资产评估师:		



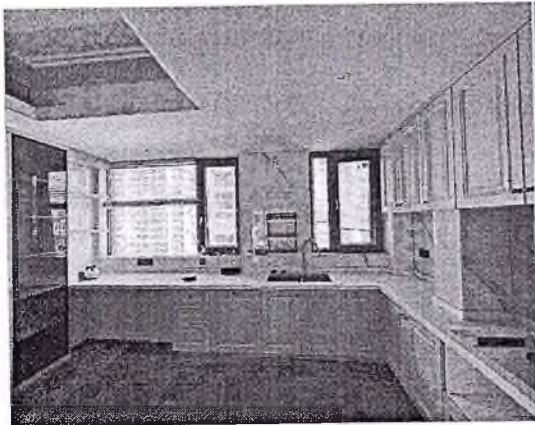

评估对象现状

# 不动产信息查询记录



查档编号 1657284536301\_1383BB1

依丽水市莲都区人的申请，经查询不动产登记信息平台，结果如下：

被查询人	姓名	李丽	证件号	330602198402043029
本次不动产信息查询共 1 记录，详细记录如下表：				
不动 产 状 况	房1 坐落	莲都区留香园17幢一单元601室		
	不动产单元号	331100001001GB07860F00170013		
	权利人	李丽		
	证件号	330602198402043029		
	省编号	BDC331100120209009173942		
	产权证号	浙(2020)丽水市不动产权第0012948号		
	用途	城镇住宅用地/住宅	面积	土地使用权面积19.8m <sup>2</sup> /房屋所有权面积130.37m <sup>2</sup>
	共有情况	单独所有	登记时间	2020-05-25
	权利性质	出让/商品房		
	使用期限	-2087年08月29日		
抵押状况	1、抵押权人：中信银行股份有限公司丽水分行，抵押证明号：浙(2020)丽水市不动产证明第0009601号，债权数额：182，抵押方式：一般抵押，抵押登记时间：2020-05-25，抵押期限：2019年06月18日至2049年06月18日止。			
查封状况	1、查封机关：丽水市莲都区人民法院，查封文号：(2022)浙1102执保99号，查封期限：2022年02月24日至2025年02月23日止。 2、查封机关：浙江省青田县人民法院，查封文号：(2022)浙1121执1318号，查封期限：2022年06月06日至2025年06月05日止。			

查询结果仅供法院作为线索信息参考

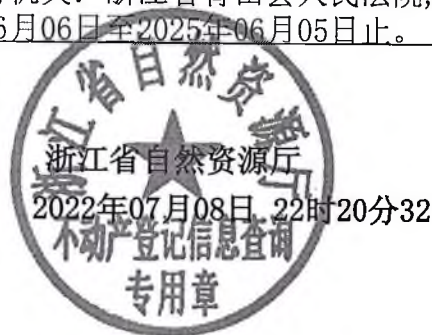



# 丽水市莲都区人民法院

## 司法评估委托书

(2022)浙1102执2470号

浙江大恒资产评估有限公司：

我院执行的申请执行人中信银行股份有限公司丽水分行与被执行人李丽、李定产金融借款合同纠纷一案，经本院电脑摇号选定，委托贵机构对被执行人李丽所有的莲都区留香园17幢一单元601室不动产价值进行评估。现将评估委托书和相关材料移交给你单位，请根据《浙江省人民法院实施〈最高人民法院关于人民法院委托评估、拍卖工作的若干规定〉细则（试行）》的规定进行司法评估。本次评估请在10个工作日内完成，因特殊情况不能如期完成评估工作的，应书面向本院报告。评估完毕后，请将评估文书（一式三份）、评估文书正式盖章PDF电子版、简版PDF电子版与相关材料一并移交我院。



本院联系人：陈秋萍

联系电话：0578-2219963

邮箱：443641006@qq.com

附：相关材料一份

本院地址：浙江省丽水市莲都区括苍路123号

邮编：323000

# 承诺书

丽水市莲都区人民法院：

本机构经贵院规定程序委托受理的关于 被执行人李丽所有的莲都区留香园 17 幢一单元 601 室不动产市场价值进行评估 一案，现本案鉴定人承诺如下：

一、按照国家法律、法规、规章以及行业管理规定和技术规范执业。

二、在执业活动中，做到独立、客观、诚实、公正，不徇私舞弊、弄虚作假、损害公共利益和他人合法权益，保证出庭作证，如作虚假鉴定则承担相应法律责任。

三、不转委托，因出现不可抗力等情况，暂无法接受委托的，及时书面告知贵院。

四、遵守回避制度，遇有回避情形的，主动向贵院申请回避。

五、保证规范收费，自愿承担符合规定的法律援助，减、免相应费用。

六、不私自会见案件当事人，不直接接受当事人自行提供的与委托事项有关的材料。

七、遵守贵院对委托事项的期限要求，在规定的期限内完成工作，需要延长期限的，及时向贵院提出申请并书面说明理由。

八、妥善保管有关材料，自觉保守在执业活动中知悉的国家秘密、商业秘密、审判秘密和当事人个人隐私。

九、遵守廉洁执业的规定，不给予贵院有关人员财物或其他好处，不接受案件当事人及相关人员的财物或其他好处。

鉴定人签名：陈理涛 俞振翔

2022 年 08 月 25 日



# 丽水市财政局 公告

丽财公告〔2018〕4号

---

## 浙江大恒资产评估有限公司备案公告

浙江大恒资产评估有限公司报来的《资产评估机构备案表》及有关材料收悉。根据《中华人民共和国资产评估法》《资产评估行业财政监督管理办法》（财政部第86号令）《浙江省资产评估机构财政监督管理实施办法》（浙财企〔2017〕92号）的有关规定，予以备案。

一、资产评估机构名称为浙江大恒资产评估有限公司，组织形式为有限责任公司。

二、执行合伙事务的合伙人（法定代表人）为陈理清。

三、资产评估机构的合伙人或者股东的基本情况，申报的资

产评估专业人员基本情况等备案相关信息已录入备案信息管理系统，可通过财政部、中国资产评估协会官方网站进行查询。  
特此公告。



(此件公开发布)

---

抄送：浙江省财政厅，浙江省资产评估协会。

---

丽水市财政局办公室

2018年9月14日印发

---



统一社会信用代码

913311226784232265 (1/1)

# 营业执照

(副本)



扫描二维码登录“国家企业信用信息公示系统”了解更多登记、备案、许可、监管信息

名称 浙江大恒资产评估有限公司

类型 有限责任公司(自然人投资或控股)

法定代表人 陈理清

经营范围 从事各类单项资产评估(包括房地产、流动资产、机器设备、无形资产等)、企业整体资产评估以及市场所需的其它资产评估或者项目评估。(依法须经批准的项目,经相关部门批准后方可开展经营活动)

注册资本 贰佰万元整

成立日期 2008年07月30日

营业期限 2008年07月30日至2028年07月29日

住所 浙江省丽水市缙云县五云街道永宁屋座1509室

登记机关



2019





# 资产评估师职业资格证书 登记卡

(评估机构人员)

姓名：陈理清

性别：男

登记编号：33000769

单位名称：浙江大恒资产评估有限  
公司

初次执业登记日期：2001-09-30

年检信息：通过（2019-03-29）

所在行业组织：中国资产评估协会

本人签名：陈理清

本人印鉴：  
资产评估师  
陈理清  
33000769

打印日期：2019-08-06



(扫描二维码，查询评估师信息)



# 资产评估师职业资格证书 登记卡

(评估机构人员)

姓名：俞振翔

性别：男

登记编号：33030122

单位名称：浙江大恒资产评估有限  
公司

初次执业登记日期：2003-08-09

年检信息：通过（2019-03-29）

所在行业组织：中国资产评估协会

本人签名：俞振翔

本人印鉴：  
资产评估师  
俞振翔  
33030122

打印日期：2019-08-06



(扫描二维码，查询评估师信息)