

阿里拍卖大数据询价平台

网络询价报告

(阿里拍卖网询2021051700251025号)

定州市人民法院:

贵院在执行 马同欣(申请执行人)与 定州市经盛纬腾房地产开发有限公司、李志强(被执行人)(2020)冀0682执恢129号(借款合同纠纷)一案中,于2021年05月17日委托我平台对定州市经盛纬腾房地产开发有限公司(所有权人)名下所有的定州市圣地丽景小区4号楼2单元802室进行网络询价。现已完成网络询价,具体情况如下:

一、财产基本情况

房产名称	定州市圣地丽景小区4号楼2单元802室
房屋类型	住宅用房
房产坐落	定州市圣地丽景小区
所在小区	定州市圣地丽景小区
建筑面积	140.62平方米
户型	3室2厅2卫
朝向	南向
所在楼层	8
总楼层	11
建成年代	
规划用途	住宅用房

注:以上信息来自询价方输入

二、询价结果及结果有效期

建筑面积: 140.62 m²
单位面积价格: 5454.00 元/m²
财产参考总价: 766944.00 元
结果有效期: 至2022年05月17日

三、询价时点

本次网络询价时点为: 2021年05月17日

四、参照样本、计算方法及价格趋势

(一) 价值调查

1、询价对象同区域司法拍卖成交案例

暂无

2、询价对象所在小区市场成交案例

暂无

3、询价对象所在城市、行政区及小区半年内的市场价格走势



(二) 房产周边情况

1. 周边配套详情

学校	定州市第二中学分校：大道观街兴华中路44-6号； 定州市建元中学：兴华中路与商业街交叉口西100米； 定州市第三中学：兴华西路； 河北省实验学校：兴华中路189号附近； 定州市实验中学：大道观街；
地铁站	无
银行	中国建设银行24小时自助银行(兴华中路)：兴华中路与明月街交叉口东南50米； 定州农商银行(城区支行)：商业街； 定州农商银行(城区支行)：商业街中段； 中国邮政储蓄银行(商业街营业所)：商业街与兴定西路交叉口南150米； 中国银行24小时自助银行(兴定西路)：兴定西路68号；
幼儿园	剑桥幼儿园：兴华中路与商业街交叉口北50米； 起点迪贝幼儿园：兴定西路132附近； 润迪蓝天大道观幼儿园：中山中路125附近； 润迪蓝天宇翔幼儿园：商业街与兴华西路交叉路口往南约200米； 红黄蓝亲子园：明月北街与兴定西路交叉路口往东南约50米；
公交车站	大道观(公交站)：定州2路； 兴华路中学(公交站)：定州2路； 兴华路口(公交站)：定州8路； 联通公司(公交站)：定州2路； 明月豪苑(公交站)：定州8路；
药店	复康大药房(康德店)：北城区街与中山中路紫光国际大厦； 道医堂：明月北街(明月豪苑)； 复康大药房(二中店)：兴华中路与明月街交叉口东100米； 原生药房(盛世豪庭店)：商业街与实验路交叉路口南侧(电建家属院)； 百姓药房(兴华店)：商业街与实验路交叉路口北侧(金田小区)；
公园	无
超市	供销超市：大道观后街(明月豪苑2号楼商1)； 腾越超市：明月豪苑2期南门； 泽泽超市：明月豪苑南门；

超市：兴华西路；
壹壹壹便利店：北城大街道观街（北城2009底商S3号）；

健身	悦健身游泳馆：兴定西路139号附近； 盛东远杨游泳健身中心：兴定西路与清风北路交叉口盛东广场4层； 健身（时代广场）：中山中路3号时代广场F5层； 热电健身大世界广场：中山中路与商业街交叉口东南100米； 热点健身：中山中路中段大世界广场五楼；
医院	定州市领秀城社区卫生服务站：兴定西路112号； 北城区领秀城社区卫生服务站：兴定西路100号； 西关南街社区卫生服务站：明月南街14号附近；
商场	中山新天地购物广场：女人街4号； 尚美国际购物广场：兴定西路60号； 铭阳商厦恒泰店：兴定西路与明月北街交叉口； 华联商厦（兴定西路店）：兴定西路156南70米； 中天广场：中山新天地步行街附近；

注：以上数据展示小区周边1公里范围内配套详情

2、小区地图



注：数据源自高德地图，根据询价方提供的标的物房屋坐落信息生成定位标注，仅供参考

（三）系统原理与算法说明

阿里拍卖询价系统，通过引入国内多家专业房产数据机构合作构建房产网络的询价数据库，结合覆盖全国城市的基础数据、房地产市场交易数据、行业数据，以及阿里拍卖多年沉淀的市场房产交易基础数据、基础统计、分析模型，采用大数据算法及阿里拍卖分析修正模型得出询价结果数据。

关于阿里拍卖分析修正模型的说明：利用阿里拍卖实时计算能力，基于司法拍卖成交情况、司法拍卖参与意向指数、市场成交情况、市场购房意向指数等进行趋势预测和波动敏感系数分析，结合市场实时价格数据，最终得出标的物询价结果

五、声明

本次网络询价严格按照法律、司法解释规定进行，确保公平公正，本平台对参考数据的合法性、真实性、准确性负责

1. 本报告询价结果完全依据询价方提供的标的物数据分析和得出，且只分析测算影响询价对象的主要因素，未考虑房屋室内因素（房屋维护状况、使用状况等）等其他不确定因素对询价结果的影响，无法对因询价方提供的标的物数据本身可能存在的错误、缺失和偏差所导致的结果偏差负责。

2. 本报告询价结果由阿里拍卖系统利用阿里拍卖历史交易数据以及第三方数据进行大数据处理生成，并非依据《资产评估法》出具之评估报告，询价结果仅供参考。

3. 本报告由阿里拍卖网络询价系统自动生成，未对询价对象入场查勘，阿里拍卖亦无法承担对询价对象建筑结构、设备等的内在质量及其他未覆盖、未暴露或难以接触到的部分进行调查、检测的责任。

4. 本报告数据处理服务由淘宝（中国）软件有限公司提供，其印章仅用于证明本报告真实性，除法律明确规定以外，淘宝（中国）软件有限公司无法承担因“数据处理服务”范围的责任或义务。

六、网络询价平台的联系方式

公司地址：浙江省杭州市余杭区文一西路969号阿里巴巴西溪园区

网址：www.taobao.com

客服专线：400-822-2870

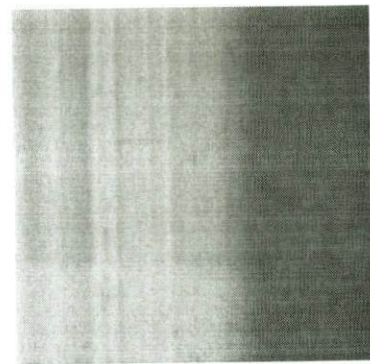

网络询价报告

中国工商银行融e购电商平台

网询号：8090cf20ce04fcfaa38492bf0ed6343

定州市人民法院：

贵院在执行马同欣（申请执行人）与定州市经盛纬腾房地产开发有限公司等（被执行人）借款合同纠纷（案由）一案中，于2021年05月17日委托我平台对定州市经盛纬腾房地产开发有限公司（所有权人）名下/所有的定州市圣地丽景小区4号楼2单元802室（财产名称）进行网络询价。现已完成网络询价，具体情况如下：

建筑面积：143.62平方米

单位面积价格：5,289元/M²

参考财产价格：743,739元

一、财产基本情况

财产名称	定州市圣地丽景小区4号楼1单元802室1房产	面积	140.62M ²
坐落	定州市圣地丽景小区	户型	3室2厅2卫
所在小区	定州市圣地丽景小区	建筑朝向	南向
所在楼层	8层	规划用途	住宅用房
全部楼层	11层		

二、询价时点

本次网络询价时点为：2021年6月17日

三、参照样本、计算方法及价格趋势

(一) 参考样本

1. 估价案例情况

本案例共采用了177个最新案例进行估价，情况如下

最高单价	9,328.36元/M ²	最低单价	5,523.81元/M ²	平均单价	7,063.40元/M ²
------	--------------------------	------	--------------------------	------	--------------------------

2. 楼盘小区信息调查

小区名称	经纬·圣地丽景	开发商	定州市经纬盛腾房地产开发有限公司
小区均价	5,589元/M ²	占地面积	
环比上月	1.12%	建筑面积	800,000M ²
建成年份	2017年	容积率	30.0%
包含用途	住宅(9600套)	容积率	3.0
建筑类型	高层	周边配套	
物业公司			

(二) 计算方法

房地产估价的常用方法包括比较法、标准价调整法和多元回归分析法等。依照《房地产估价规范》(GB/T 50291-2015)，自动估价服务将根据估价对象及其所在地的房地产市场状况等客观条件，对估价方法中的适用性进行分析，选择适当的估价方法。

自动估价方法中根据我国《房地产估价标准》和《不动产估价师协会不动产估价模型标准》(Standard on AVM)，以及所掌握的房地产市场数据信息，提供的自动估价方法包括比较法、标准价调整法和多元回归法等。

比较法是选取一定数量的可比实例，将它们与估价对象进行比较，根据其间的差异，对可比实例成交价格进行处理后得到的估价对象价值或价格的方法。比较法适用于同类房地产数量较多、容易发生交易且具有一定可比性的房地产。比较法自动估价需要在价值时点的近期有较多类似房地产的一手房地产市场活跃或类似房地产交易较少的地区，难以采用比较法估价。比较法可表述为 $P = SP \cdot ADI_c$ 。其中， P 代表估价对象的公允价值， SP 代表可比实例的出售价格， ADI_c 代表对可比实例的调整价格。

此外，自动估价中引入了标准价调整法和多元回归分析法。这两种方法均通过对类似房地产进行分组。估价范围包括估价的区域范围和房地产种类。自动估价服务中，标准价调整法主要是通过地理加权回归模型实现，多元回归分析法主要采用多元回归模型实现。两种估价模型的理论基础为特征价格理论。回归模型的基本形式可以简述为 $P = \sum \beta \cdot X + C$ 。其中 X 是影响房价的特征变量， β 是特征回归系数， C 为模型的截距项。

此次估价中，估价对象所在的微观区域的房屋同质性较强，因此采用了基于多元回归的多元回归法进行估计，同时采用了基于地理加权回归模型的标准价调整法。估价对象所处的微观市场具有其特殊性，需要纳入更多的地理信息数据参与估价，因此并未采用多元回归法进行估价，而是采用了基于地理加权回归模型的标准价调整法。

最终，根据估价对象及其所在地的房地产市场状况等客观条件，以及对自动估价方法的适用性进行分析后，此次自动估价采用了比较法、多元回归分析法、标准价调整法，并对各种方法的测算结果综合分析比较，通过分析测算各种方法测算结果之间差异程度，最终确定自动估价结果。

四、询价结果及结果有效期

根据数据参数计算、比对数据对比，综合分析影响估价对象价值的各种因素，按照估价程序，依据有关法律法规和标注，将估价对象与大数据平台结合，在大数据估价平台进行询价，确定估价对象在2021年05月17日的参考价值为743.79元。有效时间1个月。

五、声明

本次网络询价严格按照《司法拍卖网络竞价系统操作规则》进行，确保公平公正。本平台对交易数据的真实性、准确性负责。

六、网络询价平台的联系方式

网址	地址	联系方式
https://mall.icbc.com.cn/	厦门市思明区	195588



2021年05月17日

网络询价报告

京东大数据询价平台

网询号: jdbdhouse2021051700084 号

定州市人民法院:

贵院在执行(2020)冀0682执恢229号,申请执行人马同欣与被执行人定州市经盛纬腾房地产开发有限公司,李志强借款合同纠纷一案中,于2021年05月17日委托我平台对定州市经盛纬腾房地产开发有限公司名下/所有的定州市圣地丽景小区4号楼2单元802室进行网络询价。现已完成网络询价,具体情况如下:

房屋面积: 140.62 平方米

标的物单价: 7,561 元/平方米

标的物总价: 1,063,223 元

一、财产基本情况

标的物名称	定州市圣地丽景小区4号楼2单元802室
城市名称	保定市
行政区名称	定州市
小区名称	定州市圣地丽景小区
房屋坐落	定州市圣地丽景小区
房屋面积	140.62 平方米
所在楼层	8
总楼层	11
朝向	南
是否有电梯	是
户型	3室2厅2卫
产权证号	0
规划用途	住宅用房

注：以上信息来自询价方录入。



二、询价时点

本次网络询价时间为：2021年05月17日

三、参照样本、计算方法及价格趋势

(一)、参照样本

小区名称	建筑类型	建筑年代	小区均价(元/平方米)
枫林阁	普通住宅	2013年	7,204
监狱家属楼	普通住宅	1997年	11,978
银都花园别墅小区	别墅	2012年	17,695
银都花园	普通住宅	2009年	12,808
百盛家园	普通住宅	2016年	4,986

询价对象所在位置：

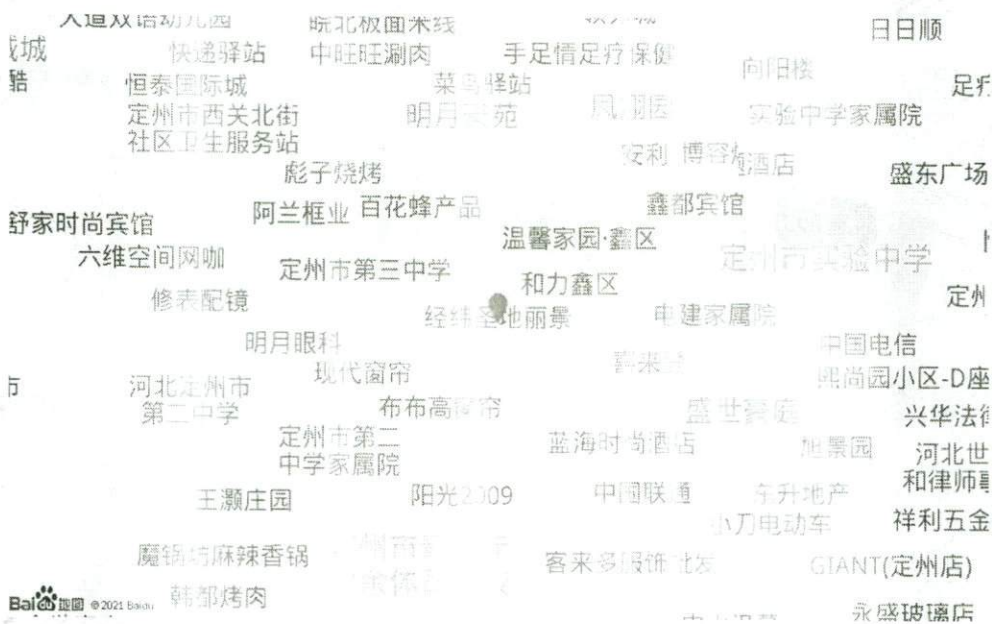

询价对象所在位置周边基础设施:

交通	交通局,地址:定州5路;定州6路;泰丰苑,地址:定州2路;定州9路北环;定州9路南环;师部西,地址:定州5路;定州6路。
教育	小皎国际艺术中心,地址:盛东广场三楼;培优教育,地址:河北省保定市定州市清风北街112北60米。
医疗	庆来牙科,地址:河北省保定市定州市兴定东路14南70米;徐新明诊所,地址:清风北街附近;唐军华诊所,地址:保定市定州市兴定西路41号。
购物	刘朝超市,地址:河北省保定市定州市清风北街79东100米。
生活	一品佳苑一品生活,地址:兴定东路8号;品益生活超市,地址:保定市定州市兴定东路(一品佳苑)。
娱乐	乐巢娱乐,地址:河北省保定市定州市兴定东路8;海景房,地址:河北省保定市定州市清风北街112东60米。

注:参照样本根据房屋坐落、建筑类型、建筑年代等房屋基本信息参数匹配相近标的信息进行参照。以上参照样本为全量计算数据中的部分数据,相关信息来自公开及企业内部统计数据,仅供参考。位置及周边基础设施信息为查询数据,仅供参考。

(二)、计算方法

本标的在进行询价计算时,参考了该位置周边的房产价格情况进行价格计算,同时考虑这些房产过往时间的价格走势进行综合分析计算。

本次询价标的物采用了决策树、SVM、多元回归随机森林回归、梯度上升回归树等分析预测模型结合比较法、收益法进行估价。参照《房地产估价规范》,通行的房产估价方法有市场法、收益法、基准地价修正法等;有条件选用市场比较法进行估价的,应以市场比较法为主要的估价方法;收益性房地产的估价,应选用收益法作为其中的一种估价方法。

比较法是选取一定数量的可比实例,将它们与估价对象进行比较,根据其间的差

异对可比实例成交价格进行处理后得到估价对象价值或价格的方法。比较法计算公

式： $P_i = P' \cdot A \cdot B \cdot C \cdot D$ ； $P = \sum (P_i \cdot \text{权重系数})$ ，式中：P-待估标的物估算价格， P_i -待估标的物比准价格， P' -可比交易实例价格，A-交易情况修正系数，B-市场状况修正系数，C-区域因素修正系数，D-个别因素修正系数。

收益法是预测估价对象的未来收益，利用报酬率或资本化率、收益成数将未来收益转化为价值得到估价对象价格的方法。收益法计算公式： $V = a / (r - g) \cdot [1 - (1 + g) / (1 + r)^n]$ ，式中：V-标的物的价格，a-标的物的年纯收益，r-标的物的报酬率，g-收益年递增率，n-标物的有效使用年限。

决策树模型 (Decision Tree) 是在已知各种情况发生概率的基础上，通过构成决策树来求取净现值的期望值大于等于零的概率，评价项目风险，判断其可行性的决策分析方法，是直观运用概率分析的一种图解法。

SVM 模型，支持向量机 (Support Vector Machine，常简称为 SVM，又名支持向量网络是在分类与回归分析中分析数据的监督式学习模型与相关的学习算法。给定一组训练实例，每个训练实例被标记为属于两个类别中的一个或另一个，SVM 训练算法创建一个将新的实例分配给两个类别之一的模型，使其成为非概率二元线性分类器。此外，通过修改目标函数，SVM 也可以用来做回归预测。

多元回归模型，在回归分析中，如果有两个或两个以上的自变量，就称为多元回归。事实上，一种现象常常是与多个因素相联系的，由多个自变量的最优组合共同来预测或估计因变量，比只用一个自变量进行预测或估计更有效，更符合实际。

随机森林回归是一个包含多个决策树的分类器，并且其输出的类别是由个别树输出的类别的众数而定。这个方法则是结合 Breiman 的 "Bootstrap aggregating" 想法和 Ho 的 "random subspace method" 以建造决策

树的集合。

梯度上升回归树 GBDT(Gradient Boosting Decision Tree) 又叫 MART(Multiple Additive Regression Tree), 是一种迭代的决策树算法, 该算法由多棵决策树组成, 所有树的结论累加起来做最终答案。它在被提出之初就和 SVM一起被认为是泛化能力较强的算法。GBDT 中的树是回归树 (不是分类树), GBDT用来做回归预测, 调整后也可以用于分类。

(三)、价格趋势

月份	2020-11	2020-12	2021-01	2021-02	2021-03	2021-04
单价(元/平方米)	7,662	7,000	7,347	7,451	7,454	7,537

注: 通过已有数据进行趋势整合计算, 结果仅供参考。

四、询价结果及结果有效期

本次网络询价结果为: 1,063,223 元

本次网络询价结果有效期至: 2022年05月16日

五、声明

本次网络询价严格按照法律、司法解释规定进行, 确保公平公正。本平台对参考数据的合法性、真实性、准确性负责。

本次网络询价结果在市场情况无较大波动及房地产状况未有较大改变时有效期为一年 (自 2021年05月17日起至2022年05月16日止), 若房地产市场有较大波动或超过一年或房地产状况发生变化, 需重新进行询价。

本询价结果为依据标的物关键信息, 结合京东大数据评估系统计算得出询价结果, 仅供参考, 京东大数据询价平台不对询价结果承担法律责任。

六、网络询价平台的联系方式

网址	https://auction.jd.com/sifa.htm
客服专线	400-622-9586
公司地址	北京市亦庄经济开发区科创十一街 18 号院京东大厦

