



房地产估价报告

估价项目名称：廖培基名下位于河源市东源县黄村镇红十月村欧村建筑物及其占用范围内的土地市场价格估价报告

估价报告编号：天字评字[2022]第 1008-S006 号

估价委托人：东莞市第一人民法院

房地产估价机构：广东天宇公估土地房地产评估与规划有限公司

注册房地产估价师：王晓栓（注册号：4420160101）

王 岚（注册号：4419970006）

估价报告出具日期：二〇二二年十月八日





致估价委托人函

东莞市第一人民法院：

承蒙委托，我公司对廖培基名下位于河源市东源县黄村镇红十月村欧村建筑物及其占用范围内的土地进行估价。本公司注册房地产估价师根据估价目的，按照估价工作程序，遵循估价原则，经过实地查勘与市场调查，广泛收集有关市场信息和估价对象信息的基础上，全面分析了影响估价对象市场价格的因素，选用适当的估价方法对估价对象进行了估价，现将估价结果函告如下：

1. 估价目的：为人民法院确定财产处置参考价提供参考依据。
2. 估价对象：

名称	廖培基名下位于河源市东源县黄村镇红十月村欧村建筑物及其占用范围内的土地的房地产
财产范围	建筑物、室内外装修以及土地使用权
坐落	东源县黄村镇红十月村欧村
规模	土地：宗地面积 149 m ² /房屋：建筑面积 245.85 m ²
用途	住宅
权属	权利人为廖培基，已查封

3. 价值时点：结合估价目的，参照《房地产估价规范》及《涉执房地产处置司法评估指导意见（试行）》，确定以现场查勘日期 2022 年 9 月 29 日为价值时点。

4. 价值类型：估价对象按照法定用途、在符合本报告假设限制条件下的房地产市场价格。

5. 估价方法：成本法。



6. 估价结果：确定估价对象价值时点 2022 年 9 月 29 日的市场价格为 ¥405,653 元，大写人民币肆拾万伍仟陆佰伍拾叁元整。估价结果详见《房地产评估结果汇总表》。

估价对象	建筑面积 (m ²)	单价 (元/m ²)	市场价格 (元)	备注
河源市东源县黄村镇红十月村欧村建筑物及其占用范围内的土地	245.85	1,650	405,653	房地合一价
合计			405,653	

7. 特别提示：

(1) 本报告在市场情况无较大波动时有效期为一年（自报告出具之日 2022 年 10 月 8 日至 2023 年 10 月 7 日止），若市场有较大波动或超过一年，需重新进行评估。

(2) 以上内容摘自房地产估价报告，欲了解本估价项目的全面情况，应认真阅读本估价报告全文，特别是“估价假设和限制条件”，以免使用不当造成损失。

(3) 估价对象可能存在的拖欠水电费等费用的具体数额应以相关部门确认的数额为准。基于本次估价目的是为人民法院确定财产处置参考价提供参考依据，故本次估价未考虑是否拖欠水电费用对估价对象市场价格的影响，提醒报告使用者注意。

(4) 评估专业人员对估价对象的实地查勘仅限于估价对象的建筑物内部、外观和公共部分情况，并未对估价对象做建筑物基础、房屋结构上的测量和实验及环境污染的技术鉴定，因此无法确认其内部有无缺损、是否存在结构性损坏、是否存在环境污染。对被遮盖、未暴露及难以接触到的房屋结构部分及其内部设施、设备及室内外污染状况，本报告假设其无建筑物基础、房屋结构、环境污染等方面的重



大质量问题，符合国家有关技术、质量、验收规范，且符合国家有关安全使用标准。**特请使用人注意！**

请相关使用者在使用之前须对全文，特别是“估价的假设和限制条件”加以认真阅读，以免使用不当，造成损失！估价的详细结果、过程及有关说明，请见附后的《估价结果报告》。

广东天宇公估土地房地产评估与规划有限公司

法定代表人：

致函日期：二〇二二年十月八日





目 录

注册房地产估价师声明	5
估价假设和限制条件	6
一、估价的假设前提.....	6
二、估价报告使用限制.....	7
估价结果报告	9
一、估价委托人	9
二、房地产估价机构	9
三、估价目的.....	9
四、估价对象.....	9
五、价值时点.....	11
六、价值类型.....	12
七、估价原则.....	12
八、估价依据.....	14
九、估价方法.....	16
十、估价结果.....	17
十一、注册房地产估价师.....	17
十二、实地查勘期.....	17
十三、估价作业日期.....	17
附件.....	18
1. 房地产评估结果汇总表	
2. 《东莞市第一人民法院委托书》复印件	
3. 估价对象位置图	
4. 估价对象照片	
5. 房地产估价机构营业执照和估价资质证书复印件	
6. 注册房地产估价师资格证书复印件	



注册房地产估价师声明

我们根据估价职业道德、专业胜任能力和勤勉尽责，在此郑重声明：

1. 注册房地产估价师在估价报告中对事实的说明是真实和准确的，没有虚假记载、误导性陈述和重大遗漏。
2. 估价报告中的分析、意见和结论是注册房地产估价师独立、客观、公正的专业分析、意见和结论，但受到估价报告中已说明的估价假设和限制条件的限制。
3. 注册房地产估价师与本估价报告中的估价对象没有现实或潜在的利益，与估价委托人及估价利害关系人没有利害关系，也对估价对象、估价委托人及估价利害关系人没有偏见。
4. 注册房地产估价师是依照《房地产估价规范》（GB/T50291-2015）、《房地产估价基本术语标准》（GB/T50899-2013）进行分析，形成意见和结论，撰写本估价报告。
5. 参与本次评估的注册房地产估价师王晓栓于2022年9月29日对本估价报告中的估价对象进行实地查勘。
6. 没有人对本估价报告提供了重要专业帮助。



估价假设和限制条件

一、估价的假设前提

(一) 一般假设

1. 估价对象在价值时点的房地产市场为公开、平等、自愿的交易市场，即能满足以下条件：（1）自愿销售卖方及自愿购买的买方；（2）交易双方无任何利害关系，交易的目的是追求各自利益的最大化；（3）交易双方了解交易对象、知晓市场行情；（4）交易双方有较充裕的时间进行交易；（5）不存在有特殊买者的附加出价。

2. 市场供应关系、市场结构保持稳定，未发生重大变化获实质性改变。

3. 注册房地产估价师对房屋安全、环境污染等影响估价对象价值或价格的重大因素给予了关注，在无理由怀疑估价对象存在安全隐患且无相应的专业机构进行鉴定、检测的情况下，假设估价对象不存在房屋安全、环境污染等问题。

4. 假定该房地产权益未附带可能影响其价值的他项权利及限制。

(二) 未定事项假设

1. 估价对象地上建筑物和土地未办理权属证书，根据现场查勘，估价对象地下建筑物为一栋三层自建房，我司评估专业人员在委托方在场的情况下现场测量估价对象的建筑面积合计为 245.85 m²，土地面积为 149.00 m²，由于我司估价人员为非专业测量人员，测量面积可能与专业测量公司测绘面积存在差异，如对建筑面积有异议，可请专业测绘公司进行测绘，我司根据新的测绘面积进行评估，因此本次评估的建筑面积以现场测量为准。



2. 因客观原因，评估专业人员仅能对估价对象一楼大厅进行查勘，本次设定其第二至三楼的装修状况为普通装修。

（三）背离事实假设

根据《东莞市第一人民法院委托书》和现场查勘状况，至价值时点，估价对象已设立查封登记，基于本次估价目的是为人民法院确定财产处置参考价提供参考依据，本次估价结果没有考虑查封以及原有的担保物权和其他优先受偿权对估价对象市场价格的影响，提请报告使用者注意。

（四）不相一致假设

无相一致假设。

（五）依据不足假设

无依据不足假设。

二、估价报告使用限制

（一）本估价报告仅作为本次评估估价委托人确定估价目的使用，不对其他用途负责。

（二）本估价结果未考虑国家宏观经济政策发生变化，及遇到自然力及或其它不可抗力时，可能对房地产价格产生的影响；未考虑将估价对象按拍卖或其它特殊方式处置时，因变现方式及或价格折让等因素导致的价格变化；也未考虑可能房地产价值的债权等法律义务限制的影响。

（三）本估价报告自出具之日起一年内有效（自2022年10月8日起至2023年10月7日止），超过有效期使用，估价机构以及注册房地产估价师不承担任何责任。若报告使用期限内，房地产市场或估



价对象状况发生重大变化，估价结果需做相应调整或委托估价机构重新估价。

（四）未经本估价机构同意，本估价报告的全部或部分及任何参考资料均不允许在任何公开发表的文件、通告或声明中引用，亦不得以其他任何方式公开发表。

（五）本估价报告的全部或其部分内容未经本公司同意不得发表于任何公开媒体，报告解释权归本评估公司所有。

（六）本估价报告需经估价机构加盖公章、注册房地产估价师签字后方可使用，估价机构仅对本估价报告的原件承担责任，对任何形式的复印件概不认可且不承担责任。



估价结果报告

一、估价委托人

估价委托人名称：东莞市第一人民法院

二、房地产估价机构

单位名称：广东天宇公估土地房地产评估与规划有限公司

单位地址：东莞市南城区鸿禧中心 A 座 713 号

法人代表：王岚

资格等级：壹级

证书编号：粤房估备字壹 1000007

三、估价目的

为人民法院确定财产处置参考价提供参考依据

四、估价对象

(一) 估价对象范围

此次评估的对象为廖培基名下位于河源市东源县黄村镇红十月村欧村建筑物及其占用范围内的土地的房地产。评估价值包含建筑物价格、室内外装修价格以及土地使用权价格，但不含动产、债权债务、特许经营权等其他财产。

(二) 估价对象权益状况

房地产权证编号	——		
房地产权属人	廖培基		
房屋性质	自建房	房屋用途	住宅
房屋所有权取得方式	自建	共有情况	单独所有
房屋编号	——	登记时间	——
房屋坐落	河源市东源县黄村镇红十月村欧村		



房屋结构	框架结构	房屋所在层数 /总层数	1-3/3
建筑面积 (m ²)	245.85	套内建筑面积 (m ²)	---
产权证号	---		
不动产单元号	---	产权类型	---
土地面积 (m ²)	149.00	土地用途	---
权利性质	---	土地终止日期	---
其它权利状况分析			
用益物权设立情况 (含居住权)	无	担保物权设立 情况	无
租赁或占用情况	无	税费缴纳情况	正常缴纳
查封等形式限制权 利情况	无查封	权属清晰情况	清晰

(三) 估价对象实物状况

估价对象名称	廖培基名下位于河源市东源县黄村镇红十月村欧村建筑物及其占用范围内的土地		
所在宗地的实物状况			
宗地位置	位于河源市东源县黄村镇红十月村欧村		
四至及临路状况	估价对象所在宗地位于红十月村欧村，临近 Y684 公路，离黄村镇政府 500 米左右		
宗地面积 (m ²)	149.00	宗地形状	呈长方形，形状规则
地形地势	地势平坦，无坡度	水文地质	水文地质条件较好，地基承载力较好
基础设施开发程度	宗地红线外五通（通路、通给水、通排水、通电、通讯），红线内土地平整		
土地使用期限	---		
周围环境	估价对象所在宗地周围环境良好		
规划限制条件	---		
建筑物实物状况			
建筑面积 (m ²)	245.85	建筑结构	框架结构
总楼层	3 层	评估楼层	整栋
朝向	北向	景观	无特殊景观
用途	住宅		
空间布局	自建房，因被执行人家属不配合，无法入内		
估价对象自身装修状况			
装修情况	外墙	条形砖	
	室内装修	一楼厅：水泥地面，墙面刷白，天花刷白；其他空间因无法进入现场无法判定内部装修情况	
设施设备	水电	明装	电梯



使用与维护	燃气	无	消防	——
	空调	无	其它设备	无
	新旧程度	60%		
	使用状况	空置		
	建筑功能	建筑功能良好		
备注		——		

(四) 估价对象区位状况

估价对象名称		廖培基名下位于河源市东源县黄村镇红十月村欧村建筑物及其占用范围内的土地
区域位置	地理位置	位于河源市东源县黄村镇红十月村欧村，临近 Y684 公路。该区域交通条件较便利，区域内配套设施较完善，居住环境较好
	与重要场所距离	距离“黄村镇政府”约 400 米左右
	所处楼幢	——
	朝向	北向
	楼层	总楼层 3 层，估价对象所在楼层为整栋
交通状况	道路状况	估价对象所在区域内道路类型以混合型为主，周边有 Y684 公路、中心街二路等，路网密度高，道路状况良好
	公交便捷度	附近有“村头站”公交站台，有 305 路公交车经过，交通便捷度一般，出行较方便
	交通管制情况	无交通管制
	停车方便程度	停车较方便
市政配套设施	供水	估价对象所在区域由自来水公司统一供水，供水保证率高
	排水	估价对象所在区域排水体制为雨污分流制，雨污水分别排入市政城市排水管网
	供电	估价对象所在区域由供电公司统一供电，供电保证率高
	通讯	估价对象所在区域属市话服务范围，区域内装机容量较大
	供气	估价对象所在区域没有统一的燃气供应
公共配套设施	银行	东源农村商业银行、中国邮政储蓄银行
	学校	黄村中学、黄村中心小学
	车站	黄村镇东宝汽车客运站
	医院	黄村医院
	商场	宝成商业广场
	公园	无
周围环境	自然环境	估价对象附近自然环境较好



	人文环境	估价对象所在区域为住宅商业聚集区，人文环境较好
	景观	无特殊景观
区位因素未来变化趋势		估价对象周边公共配套设施较完善，土地利用状况良好。估价对象所在片区功能定位主要是居住区，未来片区发展前景良好

五、价值时点

（一）本次评估价值时点为 2022 年 9 月 29 日，本次估价的所有取值标准均为价值时点之有效标准；

（二）价值时点是估价结果对应的日期；

（三）本价值时点的选取是较接近于估价目的所要求的经济行为合理实现日期。

六、价值类型

（一）价值类型

本次评估的价值类型为房地产市场价格。

（二）价格定义内涵

本报告反映估价对象在本次估价目的、假设和限制条件下于价值时点的房地产市场价格。房地产市场价格是指估价对象经适当营销后，由熟悉情况、谨慎行事且不受强迫的交易双方，以公平交易方式在价值时点自愿进行交易的金额。

七、估价原则

根据《房地产估价规程》（GB/T50291-2015），房地产市场价值评估应遵循以下估价原则：

（一）独立、客观、公正原则

“独立”是指估价机构和估价师在估价中不应受包括委托人在内的任何单位和个人的干扰，应当凭借估价专业知识、经验和应有的职业道德进行估价。“客观”是指估价机构和估价师在估价中不应带着



自己的情感、好恶和偏见，应当按照事物的本来面目、实事求是地进行估价。“公正”是指估价机构和估价师在估价中不应偏袒相关当事人中的任何一方，应当坚持原则、公平正直的进行估价。

（二）合法原则

合法原则要求房地产估价应以估价对象的合法权益为前提进行，包括合法产权、合法使用、合法处分、评估价格符合国家价格政策等。

（三）最高最佳利用原则

考虑估价对象的用途时，应取其最高最佳利用状态，需要同时满足四个条件：一是法律上允许；二是技术上可能；三是财务上可行；四是价值最大化。遵循最高最佳利用原则，评估价值应为在估价对象最高最佳利用状况下的价值或价格。

（四）替代原则

根据经济学原理，在同一市场内效用相同的商品的价格趋于一致，这一原理同样适用于房地产市场。即估价结果不得明显偏离类似房地产在同等条件下的正常价格。同一供求范围内，在用途、规模、档次、建筑结构等方面类似的房地产之间具有相互影响作用，其价格会相互牵掣而趋于一致。

（五）价值时点原则

房地产市场是变动的，在不同的时间上，同一宗房地产往往会有不同的价格，估价通常仅是求取估价对象在某个特定的时间上的价值，这个时间就是价值时点，确定价值时点原则的意义在于，价值时点是评估房地产时值的界限。因为房地产价格与政府颁布的有关房地产法律、法规等密切相关，这些法律、法规的发布、变更、实施日期，



均有可能影响待估房地产的价值。估价结果应是估价对象在价值时点的客观合理价格或价值。

八、估价依据

(一) 本次估价所依据的有关法律、法规和部门规章

1. 《中华人民共和国城市房地产管理法》（2019年8月26日，十三届全国人大常委会第十二次会议表决通过关于修改土地管理法、城市房地产管理法的决定。本决定自2020年1月1日起施行）；

2. 《中华人民共和国土地管理法》（2019年8月26日，十三届全国人大常委会第十二次会议表决通过关于修改土地管理法、城市房地产管理法的决定。本决定自2020年1月1日起施行）；

3. 《中华人民共和国民法典》（中华人民共和国主席令第45号，自2021年1月1日起施行）；

4. 《中华人民共和国资产评估法》（中华人民共和国主席令第四十六号，自2016年12月1日起施行）；

5. 《中华人民共和国土地管理法实施条例》（2021年4月21日，国务院第132次会议修订，自2021年9月1日起施行）；

6. 《关于印发农村集体土地价格评估技术指引的通知》（中估协发〔2020〕16号）；

7. 《关于全面推开营业税改征增值税试点的通知》（财税〔2016〕36号，2016年3月23日公布）；

8. 《中华人民共和国城市维护建设税法》（中华人民共和国第十三届全国人民代表大会常务委员会第二十一次会议于2020年8月11日通过，自2021年9月1日起施行）；



9. 《中华人民共和国印花税法》（第十三届全国人民代表大会常务委员会第二十九次会议通过，自 2022 年 7 月 1 日起施行）；

10. 《中华人民共和国房产税暂行条例》（国务院于 1986 年 9 月 15 日发布，自 1986 年 10 月 1 日起施行）；

11. 《财政部、国家税务总局关于廉租住房经济适用住房和住房租赁有关税收政策的通知》（财税〔2008〕24 号）；

12. 《最高人民法院关于人民法院确定财产处置参考价若干问题的规定》（法释〔2018〕15 号，2018 年 8 月 28 日公布，自 2018 年 9 月 1 日起施行）；

13. 《人民法院委托评估工作规范》（法办〔2018〕273 号，2018 年 12 月 10 日公布）；

14. 《涉执房地产处置司法评估指导意见（试行）》（中房学〔2021〕37 号，自 2021 年 9 月 1 日起施行）；

15. 《广东省土地管理条例》（2022 年 6 月 1 日广东省第十三届人民代表大会常务委员会第四十三次会议通过，2022 年 8 月 1 日起施行）。

（二）本次估价采用的技术规程

1. 《房地产估价规范》（GB/T50291—2015）；
2. 《房地产估价基本术语标准》（GB/T50899—2013）；
3. 《房屋完损等级评定标准》（城住字【1984】第 678 号）。

（三）估价委托人提供的有关资料

1. 《东莞市第一人民法院委托书》〔（2022）粤 1971 执恢 73 号〕。

（四）估价机构和估价人员所搜集掌握的有关资料

1. 评估人员实地查勘记录；



2. 本估价机构掌握的房地产市场相关资料。

九、估价方法

估价人员根据国家有关房地产估价的规程和标准,通过实地勘察和对邻近地区物业的调查,在认真分析研究所掌握的材料后,根据估价目的及估价对象的状况,选取科学、合理的估价方法。

估价方法通常有比较法、成本法、收益法、假设开发法四种。根据估价对象的特点、估价目的、估价人员对邻近地区市场状况的调查和对估价对象的实地查勘以及遵循《房地产估价规范》中规定的估价方法选用原则,对估价对象我们采用成本法进行评估。在确定估价方法时,我们基于以下考虑:

1. 估价对象为自建房物业,所在片区类似物业的市场交易现象较少,难以收集到相关的成交案例,不适宜采用比较法。

2. 周边类似物业租赁现象较少,难以收集到反映估价对象未来使用年限内客观租金水平的相关资料,不适宜采用收益法进行评估。

3. 由于估价对象为自建房物业,根据《房地产估价规范》,成本法可作为一种估价方法,河源市各类建筑工程的工程造价、建造成本及费用等资料较易收集,故可选用成本法。

4. 估价对象为已建成的楼房,目前使用状况良好,从建筑环保的角度,不属于具有开发或再开发潜力,不适用于假设开发法。

成本法定义:成本法是测算估价对象在价值时点的重置成本或重建成本和折旧,将重置成本或重建成本减去折旧得到估价对象价值或价格的方法。



十、估价结果

确定估价对象在价值时点 2022 年 9 月 29 日的市场价¥405,653 元，大写人民币肆拾万伍仟陆佰伍拾叁元整。估价结果详见《房地产评估结果汇总表》。

估价对象	建筑面积 (m ²)	单价 (元/m ²)	市场价格 (元)	备注
河源市东源县黄村镇红十月村欧村建筑物及其占用范围内的土地	245.85	1,650	405,653	房地合一价
合计	——	——	405,653	

十一、注册房地产估价师

姓名	注册号	签名	签名日期
王晓栓	4420160101		2022 年 10 月 8 日
王岚	4419970006		2022 年 10 月 8 日

十二、实地查勘期

本次估价实地查勘期为 2022 年 9 月 29 日。

十三、估价作业日期

自 2022 年 9 月 29 日至 2022 年 10 月 8 日止。



附件

1. 房地产评估结果汇总表
2. 《东莞市第一人民法院委托书》复印件
3. 估价对象位置图
4. 估价对象照片
5. 房地产估价机构营业执照和估价资质证书复印件
6. 注册房地产估价师资格证书复印件

房地产评估结果汇总表

估价时点：2022年9月29日
委托方：东莞市第一人民法院

报告编号：天字评字[2022]第1008-S006号

金额单位：人民币元										
序号	权属证书号	房屋用途	权利人	房屋坐落	结构	层数	建筑面积(m ²)	单价 (元/m ²)	市场价格 (元)	备注
1	—	住宅	廖培基	河源市东源县黄村镇 红十月村欧村	框架	3	245.85	1,650	405,653	房地合一价
合计							—	—	405,653	

评估机构：广东天字公估土地房地产评估与规划有限公司

法定代表人(注册房地产估价师)：王燕

注册房地产估价师：王晓栓、王岚

二〇二二年十月八日



东莞市第一人民法院 委托书

(2022)粤1971执恢73号

广东天宇公估土地房地产评估与规划有限公司：

我院在执行东莞市商业中心发展有限公司与廖培基 租赁合同纠纷一案中，需确定下列财产的处置参考价。依照《最高人民法院关于人民法院确定财产处置参考价若干问题的规定》第二条、第十四条、第十七条、第十九条规定，委托你机构对财产进行评估，请你机构在收到本委托书之日起三十日内出具评估报告。评估报告应当载明评估财产的基本情况、评估方法、评估标准、评估结果以及有效期等内容。不能在期限内完成评估的，应当在期限届满五日前申请延长期限，延期次数不超过两次，每次不超过十五日。

需评估的财产如下：

河源市东源县黄村镇红十月村欧村的土地及地上建筑物。



承 办 人：刘伟华 联系电话：

联 系 人：刘伟华 联系电话：88677603

本院地址：



估价对象位置图





估价对象照片

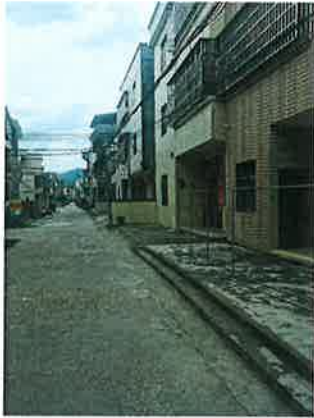

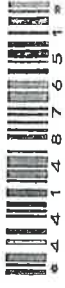
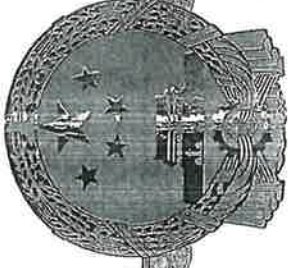

统一社会信用代码
91441900779249036A

营业执照

扫描二维码登录国家企业信用信息公示系统，了解更多登记、备案、许可、监管信息



名称 广东天宇公估土地房地产评估与规划有限公司

注册资本 人民币叁佰万元

类型 有限责任公司(自然人投资或控股)

成立日期 2005年09月02日

法定代表人 王岚

营业期限 长期

经营范围

土地价格评估、房地产价格评估；保险公估（评估、勘验、鉴定、评估、产评估、整体资产评估、风险评估、资产评估、矿业权评估、林业权评估；旧机动车评估；社会稳定性风险评估；政府财政绩效评价；三旧改造、城市更新项目的策划与评估；土地用途总体规划编制与规划实施评估；房地产经纪；房地产投资咨询、策地、房地产专项规划的咨询、设计、论证、编制。（依法须经批准的项目，经相关部门批准后方可开展经营活动）

住所 东莞市南城区鸿禧中心A座713号



登记机关

2022

请于每年6月30日前报送年度报告，逾期将受到信用惩戒和处罚。
途径：登陆企业信用信息公示系统，或“东莞市场监管”微信公众号。



房地产估价机构备案证书

证书编号：粤房估备字壹1000007

企业名称：广东天宇公估土地房地产评估与规划有限公司

统一社会信用代码：91441900779249036A

法定代表人：王岚

注册地址：东莞市南城鸿禧中心A座713号

有效期：至 2024年03月12日

备案等级：壹级



先关注广东省住房和城乡建设厅微信公众号，进入“粤建办事”扫码查验

发证机关：广东省住房和城乡建设厅

发证日期：2022年04月15日



本证书由中华人民共和国住房和城乡建设部统一监制。
本证书合法持有人有权在全国范围内使用注册房地产估价师名称，执行房地产估价业务，有权在房地产估价报告上签字。

This certificate is uniformly printed and supervised by the Ministry of Housing and Urban-Rural Development of the People's Republic of China.

The bearer of this certificate is entitled to use the designation of Registered Real Estate Appraiser to proceed real estate appraisal practices and to sign on real estate appraisal reports on a nationwide scale.



姓名 / Full name

王晓柱

性别 / Sex

男

身份证件号码 / ID No.

41110219790308563X

注册号 / Registration No.

4420160101

执业机构 / Employer

广东天宇公估土地房地产评估与规划

有限公司

有效期至 / Date of expiry

2025-03-29

持证人签名 / Bearer's signature



发证机关

No. 00225141



姓名 / Full name

王岚

性别 / Sex

女

身份证件号码 / ID No.

441402197012160423

注册号 / Registration No.

4419970006

执业机构 / Employer

广东天孚公估土地房地产评估与规划有限公司

有效期至 / Date of expiry

2023-03-24

持证人签名 / Bearer's signature

本证书由中华人民共和国住房和城乡建设部统一监制。

本证书合法持有人有权在全国范围内使用注册房地产估价师名称，执行房地产估价业务，有权在房地产估价报告上签字。

This certificate is uniformly printed and supervised by the Ministry of Housing and Urban-Rural Development of the People's Republic of China.

The bearer of this certificate is entitled to use the designation of Registered Real Estate Appraiser to proceed real estate appraisal practices and to sign on real estate appraisal reports on a nationwide scale.



发证机关

No. 00191898

