

涉执房地产处置司法 评估报告

估价项目名称：位于石家庄市正定县正定镇西南街的住宅用
途房地产市场价格估价项目

估价委托人：正定县人民法院

估价机构：河北德信行房地产资产评估有限公司

注册房地产估价师：孙晓希(注册号：1320200110)

王宇新(注册号：1320170035)

估价报告出具日期：2022年08月22日

估价报告编号：德信行【2022】估字第202208062号

涉执房地产处置司法 评估报告

估价项目名称：位于石家庄市正定县正定镇西南街的住宅用
途房地产市场价格估价项目

估价委托人：正定县人民法院

估价机构：河北德信行房地产资产评估有限公司

注册房地产估价师：孙晓希(注册号：1320200110)

王宇新(注册号：1320170035)

估价报告出具日期：2022年08月22日

估价报告编号：德信行【2022】估字第202208062号



致估价委托人函

正定县人民法院：

受贵院的委托，我公司对胡正福所有的，位于石家庄市正定县正定镇西南街，房产建筑面积共计 98.25 平方米，土地使用权面积 127.2 平方米的住宅用途房地产的市场价值进行了评估。我公司估价人员对估价对象进行了详实的实地查看和有关资料的收集工作，按照国家制定的各项法规文件及规定的技术标准和评估程序，结合该估价对象的建造年代、建筑结构、配套设施、功能、用途等因素和估价委托人提供的有关资料等，遵循独立、客观、公开、公平、公正、合法的原则，按照必要的估价程序，通过进行科学的测算和对影响房地产价值因素的综合客观分析，综合确认估价结果如下：

- 1、**估价目的：**为人民法院确定财产处置参考价提供参考依据。
- 2、**价值时点：**2022 年 08 月 17 日（完成实地查勘之日）
- 3、**估价方法：**比较法、收益法
- 4、**价值类型：**市场价值
- 5、**估价结果：**房地产评估总价 144.19 万元，人民币大写壹佰肆拾肆万壹仟玖佰元整，详细结果如下表：

序号	用途	建筑面积 (平方米)	评估单价 (元/平方米)	房地产市场价值 (万元)	备注
1	住宅	90.23	15980	144.19	根据市场交易惯例，门洞的评估价值已包含在住宅的评估价值内。本评估结果包含地上房产所有权价值和其所占用或分摊的土地使用权价值。
2	门洞	8.02	---	---	
合计		98.25		144.19	

（币种：人民币；估价结果单价取整至元、总价取整至佰元。）

6、**特别提示：**本报告交付估价委托人估价报告原件一式伍份，报告复印件无效。本估价报告结论自估价报告出具之日起一年内有效，本公司对逾期报告书不承担责任。

特此
函告

河北德信行房地产资产评估有限公司

法定代表人：

2022年08月22日



目 录

致估价委托人函.....	1
一、估价师声明.....	3
二、估价假设和限制条件.....	4
三、估价结果报告.....	7
(一) 估价委托人.....	7
(二) 估价机构.....	7
(三) 估价目的.....	7
(四) 估价对象.....	7
(五) 价值时点.....	8
(六) 价值类型.....	8
(七) 估价原则.....	9
(八) 估价依据.....	9
(九) 估价方法选用及定义.....	10
(十) 估价结果.....	11
(十一) 估价人员.....	12
(十二) 实地查勘期.....	12
(十三) 估价作业期.....	12
四、附 件.....	13
(一)、估价对象实地查勘情况和现场照片；.....	13
(二)、估价对象所处位置示意图；.....	13
(三)、河北省正定县人民法院司法鉴定委托书（（2022）冀0123委评33号）复印件；.....	13
(四)、正定县房权证正定镇字第0130004284号《房屋所有权证》复印件；.....	13
(五)、正定国用（2010）字第0218号《国有土地使用权证》复印件；.....	13
(六)、《房产登记信息查询情况说明》复印件；.....	13
(七)、没有人对本估价报告提供重要专业帮助；.....	13
(八)、估价人员资格证书复印件；.....	13
(九)、估价机构备案证书复印件；.....	13
(十)、估价机构营业执照复印件。.....	13

一、估价师声明

我们郑重声明：

1、我们在本估价报告中陈述的事实是真实的和准确的，没有虚假记载、误导性陈述和重大遗漏。



2、本估价报告中的分析、意见和结论是我们自己独立、客观、公正的专业分析、意见和结论，但受到本估价报告中已说明的假设和限制条件的限制。

3、我们与本估价报告中的估价对象没有现实或潜在的利益，与估价委托人及估价利害关系人没有利害关系，也对估价对象、估价委托人及估价利害关系人没有偏见。

4、我们依照中华人民共和国国家标准《房地产估价规范》(GB/T50291-2015)和《房地产估价基本术语标准》(GB/T50899-2013)的规定进行分析，形成意见和结论，撰写本估价报告。

5、我公司于2022年08月17日派注册房地产估价师孙晓希、王宇新对估价对象进行了实地查勘及相关资料的搜集工作。但实地查勘仅限于估价对象的外观与目前维护管理状况，尤其因提供资料有限，估价师不承担对评估标的物建筑结构质量、建筑面积数量准确性和相应权益进行调查的责任，也不承担对其他被遮盖、未暴露及难于接触到的部分进行检视的责任。

6、我们承诺在按公司所提供的基础资料条件下，对本报告中选用的估价方法及其应用在其有效期内的合理性负责。

姓名	注册号	签名	签名日期
孙晓希	1320200110	 姓名：孙晓希 注册号：1320200110	2022年8月22日
王宇新	1320170035	 姓名：王宇新 注册号：1320170035	2022年8月22日

二、估价假设和限制条件

(一)、估价报告结论成立的假设前提:

1、一般假设

1.1 此次估价房地产建筑面积以估价委托人提供的正定县房权证正定镇字第0130004284号《房屋所有权证》复印件中载明的建筑面积为依据，土地使用权面积以估价委托人提供的正定国用(2010)字第0218号《国有土地使用权证》复印件载明的面积为依据；估价人员未向登记机关进行查证，估价时假定估价委托人提供的资料真实有效，且不存在产权纠纷。

1.2 本次估价未对估价对象做建筑物基础和结构上的测量和实验，本次评估假设其无基础、结构等方面的重大质量问题，可在剩余经济耐用年限内持续使用。

1.3 至价值时点，根据估价委托人委托和现场查勘，估价对象不存在租赁权、用益物权及占有使用情况，估价时假定估价对象不存在租赁权、用益物权及占有使用情况。

1.4 至价值时点，估价对象可能存在欠缴税金及相关费用(包括税收、物业费、供暖费、水电气费等及其滞纳金)等情况，估价委托人未明确估价对象存在欠缴税金及相关费用，本次估价未考虑欠缴税金及相关费用对估价结果的影响。

2、未定事项假设

本次估价的估价对象不存在未定事项，故本报告无未定事项假设。

3、背离事实假设

至价值时点，根据估价委托人提供的《房产登记信息查询情况说明》复印件记载，估价对象存在被司法查封。依据《涉执房地产处置司法评估指导意见(试行)》的相关规定，本次估价未考虑估价对象已经存在的司法查封对评估结果的影响。

4、不相一致假设

至价值时点，根据估价委托人提供的《房屋所有权证》复印件中记载估价对象坐落于正定县正定镇西南街，据河北省正定县人民法院司法鉴定委托书((2022)冀0123委评33号)记载和现场勘查，估价对象现位于正定县正定镇开元路青松胡同64号，此次评估以现场勘查和司法鉴定委托书载明的坐落位置为准。

5、依据不足假设

至价值时点，因当事人未到场，勘察人员未能进入室内进行现场勘察，室内平面布局、装饰装修等情况未确定，评估时假定估价对象装饰装修情况为简单装修，室内平面布局合理，并经法院、申请人、评估师三方签字确认。

6、假设房地产市场在报告有效期内没有较大波动，在报告使用有效期内如有较大

波动，提醒报告使用者慎重使用本估价结果。

7、本报告估价结果是估价对象在2022年08月17日的公开市场价值基础上形成的，所谓公开市场价值是指估价对象在诸多假设条件下最可能形成的交易价格，这些假设条件主要有：

- ①估价对象产权明晰、可在公开市场上自由转让。
- ②市场供应关系、市场结构保持稳定、未发生重大变化或实质性改变。
- ③交易双方无任何利害关系，其交易行为是理性的，同时双方都具有完全市场信息，对交易对象具有必要的专业知识。
- ④洽谈交易期间房地产价值将保持稳定。
- ⑤不考虑特殊买家的附加出价。

8、根据相关法律及规范，本次估价以估价对象现状为最高最佳使用，未考虑估价对象改造或改变使用用途为产权人带来的额外收益。

9、估价结果未考虑房地产转让环节过户费用、税费非正常负担对房地产客观市场价值的影响；交易方式为正常交易方式，未考虑强制处分、快速变现等对房地产客观市场价值的影响。

（二）、估价报告使用的限制：

1、本估价报告只能用于本估价报告载明的估价目的和用途。估价报告使用者应按有关法律、法规要求，正确、恰当地使用本评估报告，任何不正确或不恰当地使用报告所造成的不便或损失，将由报告使用者自行承担。

2、估价结论为满足全部假设与限制条件下的房地产价值。

3、本次估价未考虑政治、军事突变，国家宏观经济、政策发生重大调整，以及不可预见的重大自然灾害等不可抗力的因素对估价结果的影响。

4、本次估价评估结果仅为人民法院确定财产处置参考价服务，不是评估对象处置可实现的成交价格，也不应当被视为对评估对象处置成交价格的保证。

5、财产拍卖或者变卖之日与价值时点不一致，可能导致评估结果对应的评估对象状况、房地产市场状况、欠缴税费状况等与财产拍卖或者变卖时的相应状况不一致，发生明显变化的，评估结果应当进行相应调整后才会使用。

6、在评估报告使用期限或者评估结果有效期内，评估报告或者评估结果未使用之前，如果评估对象状况或者房地产市场状况发生明显变化的，评估结果应当进行相应调整后才会使用。

7、当事人如对本报告有异议，请收到本报告之日起五日内，以书面形式向正定县人民法院提出。

8、本估价报告包含《估价结果报告》和《估价技术报告》，《估价结果报告》交付估价委托人使用，《估价技术报告》由估价机构存档，仅供有关部门审查使用，估价报告书附件为报告的有机组成部分。

9、本估价报告结论自估价报告出具之日起一年内有效，本公司对逾期报告书不承担责任。价值时点之后、有效期之内或超过有效期，估价对象或国家经济形势、城市规划、房地产税费政策等发生重大变化，对估价结果产生明显影响时，报告使用人应及时聘请房地产评估机构对估价结果作相应调整或重新估价。

10、价值时点后由于政策、经济、自然或其他不确定因素的变动对估价结论造成较大影响时，报告使用人应慎重使用该本报告及相关数字。

11、本报告中的估价结果均盖有“河北德信行房地产资产评估有限公司”印章，所有印签、印章必须完整、清晰方为有效。在使用过程中若发现盖章不完整或不清晰的报告请及时与我们联系，以确认报告书的真实性。

12、未经我公司同意并签章，本报告书的复印件一律无效；未经估价机构书面同意，本估价报告的全部或部分及任何参考资料均不允许在任何公开发表的文件、通告或声明中引用，亦不得以其他任何方式公开发表。

13、本报告的解释权属于河北德信行房地产资产评估有限公司。

三、估价结果报告

(一) 估价委托人

估价委托人：正定县人民法院

地 址：石家庄市正定县常山西路 33 号

联系电话：0311-69119726

(二) 估价机构

名 称：河北德信行房地产资产评估有限公司

法定代表人：程永坤

注册地址：河北省石家庄市长安区建华北大街 28 号中恒大厦商业办公楼 1 单元 2401 室

资质等级：壹级

资质证书编号：冀建房估（石）40 号

联系电话：0311-87888655

(三) 估价目的

正定县人民法院涉及狄美林与胡晶、李荣花为房屋买卖合同纠纷一案，需了解涉案房地产市场价值，特委托河北德信行房地产资产评估有限公司对涉及的房地产进行评估，为人民法院确定财产处置参考价提供参考依据。

(四) 估价对象

1、估价对象范围

据估价委托人委托，本次估价范围为正定县房权证正定镇字第 0130004284 号《房屋所有权证》复印件载明范围内坐落于石家庄市正定县正定镇西南街的房地产，房产建筑面积共计 98.25，土地使用权面积 127.2 平方米。此次评估包含房产所有权和其所占用或分摊的土地使用权价值。

2、估价对象位置

估价对象是指位于石家庄市正定县正定镇西南街的房地产，坐落于开元路南侧。

3、估价对象权益状况描述

至价值时点，据估价委托人提供的正定县房权证正定镇字第 0130004284 号《房屋所有权证》复印件记载，房屋所有权人为胡正福，房屋坐落为正定县正定镇西南街，登记时间为 2014 年 12 月 31 日，规划用途为成套住宅，房屋状况如下表：

总层数	建筑面积 (m ²)	套内建筑面积 (m ²)	其他
1	90.23	---	---
1	8.02	---	---

附记记载内容为成套住宅建筑面积 90.23 平方米，门洞建筑面积 8.02 平方米。

至价值时点，据估价委托人提供的正定国用(2010)字第0218号《国有土地使用权证》复印件记载，土地使用者为胡正福，坐落为正定县西南街，地号为6-(22)-117，图号为22.60-49.00，地类(用途)为成套住宅，使用权类型为划拨，使用权面积为127.2平方米。

至价值时点，据估价委托人提供的《房产登记信息查询情况说明》复印件记载，权利人为胡正福，共有方式为单独所有，不动产权证号为0130004284，登记时间为2014年12月31日，房屋坐落为正定镇西南街，房屋结构为混合结构，所在层为01，总层数为1，建筑面积为90.23平方米，规划用途为成套住宅，房屋状态为现房未抵押，现房已查封，未关联期房，现房无异议，未限制。房产查封信息摘要为查封机关为正定县人民政府，查封文号为(2022)冀0123执199号，查封起始时间为2022年03月09日。

4、估价对象实物状况

土地状况：估价对象所属宗地占地面积较小，北至李国强、南至齐小四、西至走道、东至胡小石。土地形状规则，地势平坦，场地平整，地质条件较好。估价对象区域内基础设施完善，达到“七通一平”水平(即：通路、通电、通讯、通上水、通下水、通暖、通气、土地平整)。

建筑物状况：根据现场勘查，估价对象现位于正定县正定镇开元路青松胡同64号。估价对象院墙外墙面为水刷石，院落入口安装铁大门，影碑墙为瓷砖贴面，院落内为水泥地面。

(五) 价值时点

依据《房地产估价规范》、《房地产估价基本术语标准》确定价值时点为现场勘查之日2022年08月17日。

(六) 价值类型

根据《房地产估价规范》和估价目的，本次评估采用公开市场价值标准。房地产估价结果为估价对象在保持建筑物现状及现状土地利用条件下，于价值时点2022年08月17日的房地产市场价格。

价值内涵：包括土地使用权价值及房产所有权价值、装饰装修价值。其中土地使用权价值受剩余使用年限、法定用途的限制，包含必要的基础设施及道路通行权

等；房产价值包含房屋以及水、电、暖等共有、共用设备设施的价值。

（七）估价原则

在遵循独立客观、公正、公平、公开、科学的工作原则的前提下，我们具体依据如下估价技术原则：

1、独立、客观、公正原则 评估价值应为对各方估价利害关系人均是公平合理的价值或价格；

2、合法原则 评估价值应为在依法判定的估价对象状况下的价值及价格；

3、价值时点原则 评估价值应为在根据估价目的确定的某一特定时间的价值或价格；

4、替代原则 评估价值与估价对象的类似房地产在同等条件下的价值或价格偏差在合理范围内；

5、最高最佳利用原则 评估价值应为在估价对象最高最佳利用状况下的价值或价格，最高最佳利用状况包括最佳的用途、规模和档次，应按法律上允许、技术上可能、财务上可行、价值最大化的次序进行分析、筛选或判断确定。

（八）估价依据

1、法律、法规、文件依据：

- （1）、《中华人民共和国资产评估法》；
- （2）、《中华人民共和国民法典》；
- （3）、《中华人民共和国土地管理法》；
- （4）、《中华人民共和国城市房地产管理法》；
- （5）、《中华人民共和国民事诉讼法》；
- （6）、《最高人民法院办公厅关于印发〈技术咨询、技术审核工作管理规定〉和〈对外委托鉴定、评估、拍卖等工作管理规定〉的通知》；
- （7）、《最高人民法院关于人民法院民事执行中拍卖、变卖财产的规定》；
- （8）、《最高人民法院关于人民法院确定财产处置参考价若干问题的规定》；
- （9）、《人民法院委托评估工作规范》；
- （10）、《河北省高级人民法院对外委托工作实施细则》；
- （11）、《河北省高级人民法院技术咨询、技术审核工作实施细则》；
- （12）、《石家庄市中级人民法院对外委托工作实施细则》；
- （13）、《石家庄市中级人民法院技术咨询、技术审核工作实施细则》；

2、技术规范依据：

- （1）、中华人民共和国国家标准GB/T50291-2015《房地产估价规范》；

- (2)、中华人民共和国国家标准GB/T50899-2013《房地产估价基本术语标准》；
- (3)、《涉执房地产处置司法评估指导意见（试行）》；

3、估价委托人提供的资料：

- (1)、河北省正定县人民法院司法鉴定委托书（（2022）冀0123委评33号）；
- (2)、正定县房权证正定镇字第0130004284号《房屋所有权证》复印件；
- (3)、正定国用（2010）字第0218号《国有土地使用权证》复印件；
- (4)、《房产登记信息查询情况说明》复印件；
- (5)、其他相关资料。

4、估价方搜集的有关资料

- (1)、现场查看资料及现场拍摄照片；
- (2)、石家庄市正定县房地产市场情况；

（九）估价方法选用及定义

1、估价方法的选用：

根据《房地产估价规范》和《房地产估价基本术语标准》，通行的房地产价格估价方法主要有比较法、收益法、成本法、假设开发法等以及这些估价方法的综合运用。估价方法的选择应按照《房地产估价规范》和《房地产估价基本术语标准》的要求，根据石家庄市正定县房地产市场发育情况，结合估价对象的具体特点及估价目的，选择适当的估价方法。

根据此次估价目的，结合估价委托人提供资料及评估人员查看、调查收集的有关资料，经综合分析比较后，此次评估我们采用了比较法和收益法综合确定房地产市场价格。

估价对象规划用途为住宅用途房地产，周边的同类型房地产交易实例较丰富，通过采用比较法对选取交易案例的各项因素进行比较修正后得出的价格水平，客观地反映了该区域同类型房地产市场的成交价格水平。因此，结合估价对象实际情况及估价人员经验，选用比较法为一种评估方法。

估价对象为住宅用途房地产，可以以租赁方式为产权人带来稳定收益，客观租赁收入及费用可通过市场调查取得并具有代表性，符合收益法使用客观条件，故采用收益法作为第二种评估方法。

成本法是测算估价对象的重置成本或重建成本，扣除折旧得出房地产价值的评估方法。估价对象为住宅用途房地产，成本法无法客观反映出估价对象的客观市场价值，故不采用成本法进行评估。

假设开发法是根据估价对象预期开发完成后的价值来求取估价对象价值的方法。

针对待开发的大宗房地产适用该方法，估价对象为已建成投入使用房地产，现状使用状态为最高最佳使用，不适宜进行再开发，故不采用假设开发法进行评估。

其他估价方法包括基准地价修正法、路线价法、标准价调整法、多元回归分析法等方法。这些方法主要适用于批量评估，需要大量统计数据为基础，不适用本次评估的待估对象，故不采用其他估价方法进行评估。

2、估价方法定义及公式：

比较法

(1) 比较法基本原理：

比较法即将估价对象与在价值时点近期有过交易的类似房地产进行比较，对这些类似房地产的已知价格作适当的修正，以此估算估价对象的客观合理价格或价值的方法。

(2) 比较法基本公式如下：

估价对象比准价格 $V=A \times j \times t \times q \times g$

式中：V—评估价格； A—可比价格； j—交易情况修正系数；
t—期日修正系数； q—区域修正系数； g—个别修正系数；

收益法

(1) 收益法基本原理：

收益法是预测估价对象的未来收益，利用报酬率或资本化率、收益乘数将未来收益转换为价值得到估价对象价值或价格的方法。

(2) 收益法基本公式如下：

估价对象收益价格 $V = \sum_{i=1}^t \frac{A_i}{(1+Y_i)^i} + \frac{V_t}{(1+Y_t)^t}$

式中 V—收益价值(元，元/m²)； A_i—期间收益(元，元/m²)；
V_t—期末转售收益(元，元/m²) Y_i—未来第 i 年的报酬率(%)；
Y_t—期末报酬率(%) t—持有期(年)。

(十) 估价结果

估价人员根据估价目的，遵循估价原则，采用适宜、合理的估价方法，通过实地勘察和调研，进行数据分析、测算，结合估价人员估价经验与影响房地产市场价格因素进行分析，综合评定在满足假设限制条件及公开市场条件下，估价对象房地产价值为房地产评估总价 144.19 万元，人民币大写壹佰肆拾肆万壹仟玖佰元整，详细结果如下表：

序号	用途	建筑面积 (平方米)	评估单价 (元/平方米)	房地产市场价值 (万元)	备注
1	住宅	90.23	15980	144.19	根据市场交易惯例，门洞的评估价值已包含在住宅的评估价值内。本评估结果包含地上房产所有权价值和其所占用或分摊的土地使用权价值。
2	门洞	8.02	---	---	
合计		98.25		144.19	

(币种：人民币；估价结果单价取整至元、总价取整至佰元。)

(十一) 估价人员

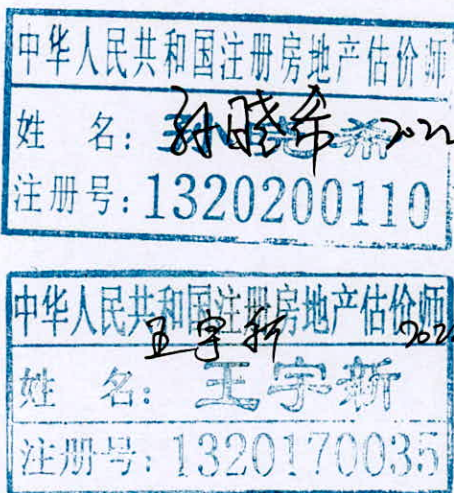
姓名	注册号	签名	签名日期
孙晓希	1320200110	 孙晓希	2022年8月22日
王宇新	1320170035	 王宇新	2022年8月22日

(十二) 实地查勘期

自 2022 年 08 月 17 日至 2022 年 08 月 17 日

(十三) 估价作业期

自 2022 年 08 月 17 日至 2022 年 08 月 22 日

四、附 件

- (一)、估价对象实地查勘情况和现场照片；
- (二)、估价对象所处位置示意图；
- (三)、河北省正定县人民法院司法鉴定委托书（（2022）冀 0123 委评 33 号）复印件；
- (四)、正定县房权证正定镇字第 0130004284 号《房屋所有权证》复印件；
- (五)、正定国用（2010）字第 0218 号《国有土地使用权证》复印件；
- (六)、《房产登记信息查询情况说明》复印件；
- (七)、没有人对本估价报告提供重要专业帮助；
- (八)、估价人员资格证书复印件；
- (九)、估价机构备案证书复印件；
- (十)、估价机构营业执照复印件。

估价对象实地查勘情况和现场照片

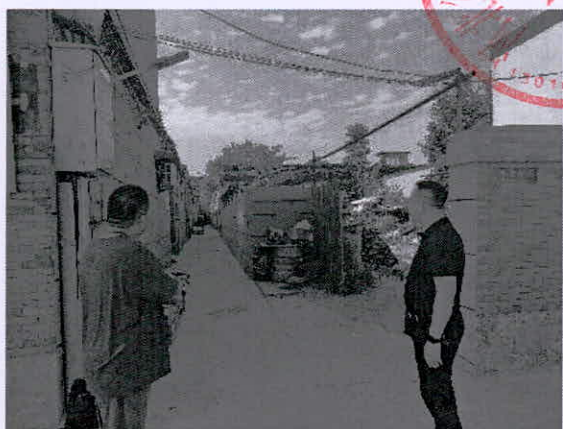
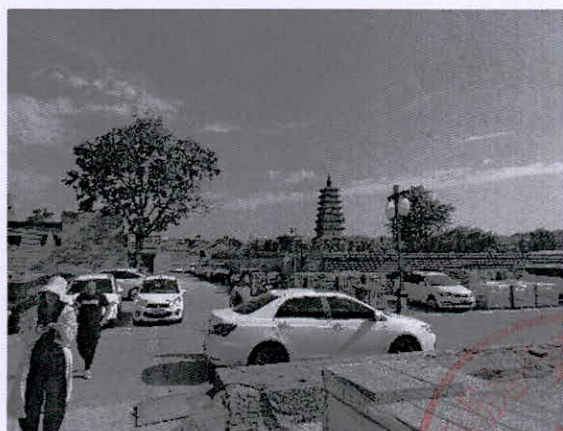

注册房地产估价师王宇新、孙晓希于 2022 年 08 月 17 日对估价对象进行了实地查勘

河北省正定县人民法院 司法鉴定委托书

(2022)冀 0123 委评 33 号

河北德信行房地产资产评估有限公司：

关于原告狄美林与被告胡晶、李荣花为房屋买卖合同纠纷一案，根据《中华人民共和国民事诉讼法》、《河北省高级人民法院对外委托工作实施细则（试行）》的相关规定，因当事人狄美林申请，现委托你中心对胡正福名下位于正定县正定镇开元路青松胡同 64 号房屋及土地一处（房产证号：0130004284、土地使用证号：（2010）第 0218 号）进行评估。现将有关材料移送你中心，请尽快指派有关专业人员进行鉴定，并在三十日内（特殊情况应及时报告，待批准后方可延期）提交书面鉴定报告。鉴定报告上应注明异议期，并有参与的专业人员及鉴定单位签名（盖章）。提交报告时请将移送材料退还我院。

二〇二二年八月十一日



注：正定县人民法院司法鉴定技术室

电话：69119726



中华人民共和国
房屋所有权证

100
A
11/11/77

根据《中华人民共和国物权法》，房
屋所有权证书是权利人享有房屋所有权的
证明。

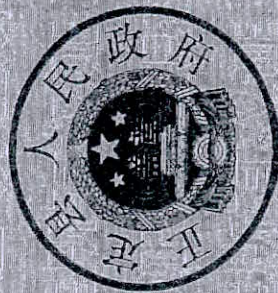

登记机构



中华人民共和国住房和城乡建设部监制 (2012版)

建房注册号: 0188

正定县 房权证 正定镇 字第 0130004284 号

房屋所有权人	胡正福		
共有情况	单独所有		
房屋坐落	正定县正定镇西南街		
登记时间	2014.12.31		
房屋性质	成套住宅		
房屋状况	总层数	建筑面积 (m ²)	套内建筑面积 (m ²) 其他
	1	90.23	
土地状况	地号	土地使用权取得方式 土地使用年限	
	6-(22)	-117 划拨	至 止

附 记
成套住宅建筑面积90.23平方米, 门洞建筑面积8.02平方米。



房屋所有权证
房屋坐落
房屋面积

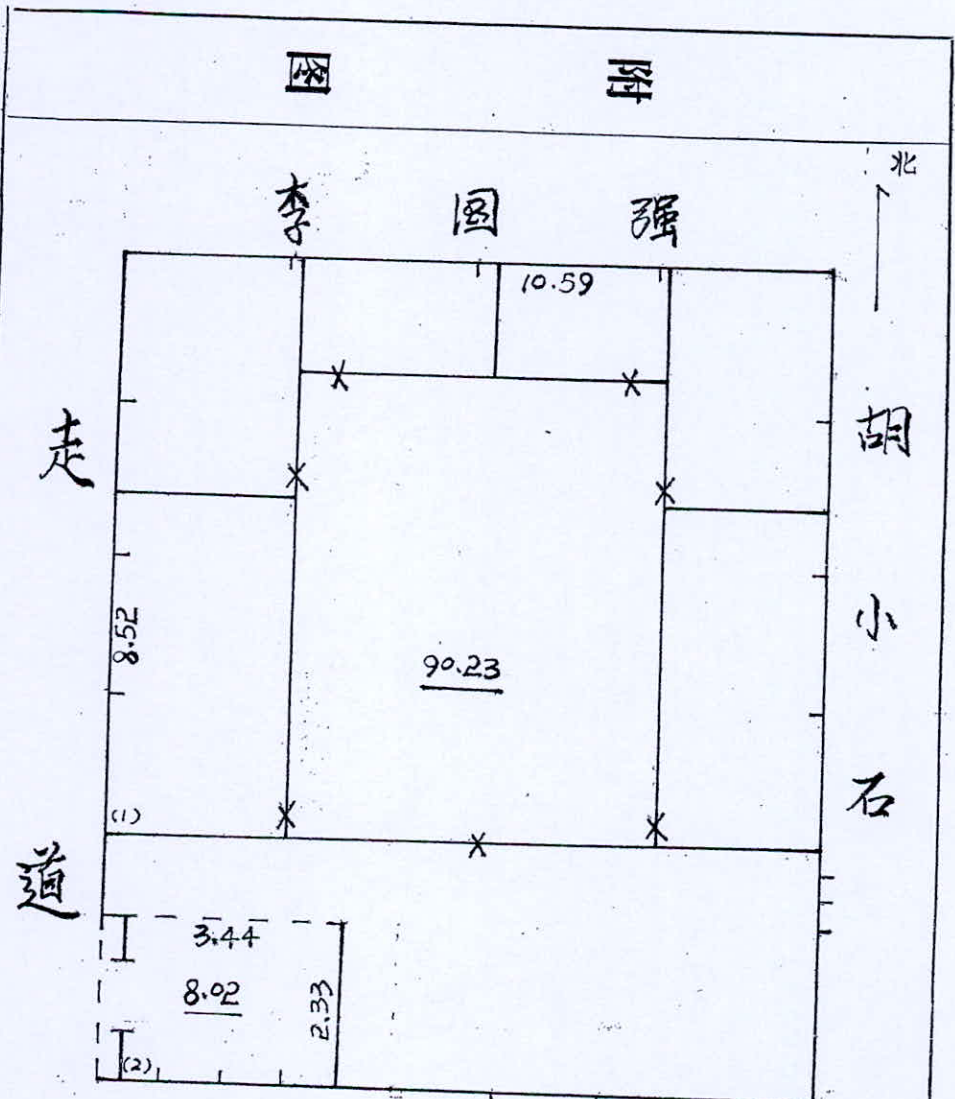

产权单位(人)	胡小石		
产业座落	正定县正定镇城南街		
产别	房产	幢号	1-2*
比例	1:100	建筑面积	98.25 M ²
绘图	刘金	日期	2014.12.31
审核	刘金	日期	2014.12.31

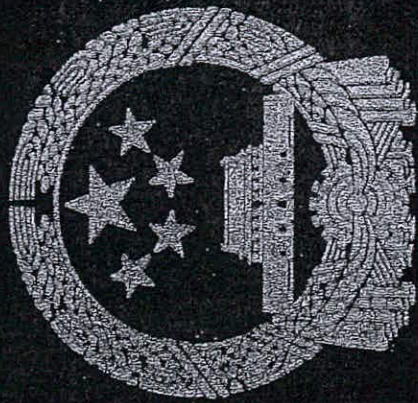

中华人民共和国 国有土地使用证

- 本证是土地登记的法律凭证，由土地权利人持有，登记的内容受法律保护。本证书经登记机关、县级以上人民政府和土地登记机关共同盖章有效。
- 土地登记内容发生变更及土地他项权利设定、变更、注销的，持证人及有关当事人必须办理变更土地登记。
- 土地抵押必须按规定办理抵押登记。直接以本证作抵押的，抵押无效。
- 未经批准，不得改变土地用途。
- 本证应妥善保管，凡有遗失、损毁等情况，须按规定申请补发。
- 本证不得擅自涂改，擅自涂改的证书一律无效。
- 土地登记机关有权查验本证，持证人应按规定出示本证。

中华人民共和国国土资源部监制

正定国用(2010)第0218号

土地使用权人	胡正福		
座落	正定县西南街		
地号	6-(22)-117	图号	22.60-45
地类(用途)	住宅用地	取得价格	
使用权类型	划拨	终止日期	
使用权面积	127.20M ²	其中	
		独用面积	M ²
		分摊面积	M ²

根据《中华人民共和国宪法》、《中华人民共和国土地管理法》和《中华人民共和国城市房地产管理法》等法律法规，为保护土地使用权人的合法权益，对土地使用权人申请登记的本证所列土地权利，经审查核实，准予登记，颁发此证。

正定县人民政府(章)

2010年12月9日

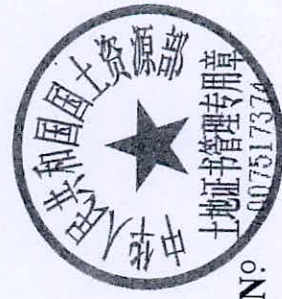
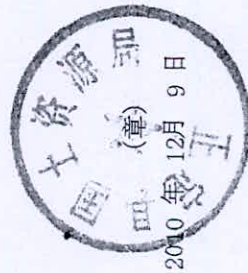

宗

宗地图

22.60-49.00-6-(22)-117

北

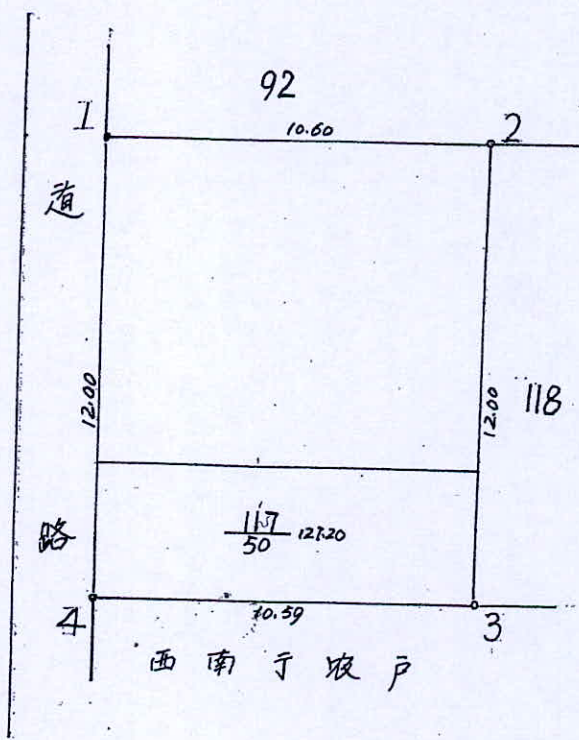

1:200

绘图员: 计晓林 审核员:

95年 1月 17日

房产登记信息查询情况说明

权利人	胡正福		共有方式	单独所有			
证件类型	身份证		证件号码	130123195709200010			
不动产权证号	0130004284		登记时间	2014-12-31			
产别			房屋性质				
房屋座落	正定镇西南街						
幢号	房号	房屋结构	所在层	总层数	建筑面积	规划用途	房屋状态
		混合结构	01	1	90.23	成套住宅	现房未抵押, 现房已查封 未关联期房, 现房无异议 未限制



以上信息查询时点为 2022-06-30 15:37:26, 仅供参考。

房产查封信息查询情况说明

权利人名称	胡正福	不动产权证号	0130004284	
房屋坐落	正定镇西南街			
查封机关	查封文号	查封起始时间		
正定县人民法 院	(2022)冀 0125 执 199 号	2022-03-09		

以上信息查询时点为 2022-06-30 15:37:58，仅供参考。

本证书由中华人民共和国住房和城乡建设部批准颁发。

本证书合法持有人有权使用注册房地产估价师名称,执行房地产估价业务,有权在房地产估价报告上签字。

This certificate is approved and issued by the Ministry of Housing and Urban-Rural Development of the People's Republic of China.

The bearer of this certificate is entitled to use the designation of Registered Real Estate Appraiser to proceed real estate appraisal practices and to sign on real estate appraisal reports.



No. 00228421

姓名 / Full name

孙晓希

性别 / Sex

女



身份证件号码 / ID No.

130123198709153460

注册号 / Registration No.

1320200110

执业机构 / Employer

河北德信行房地产资产评估有限公司

有效期至 / Date of expiry

2023-6-1

持证人签名 / Bearer's signature



本证书由中华人民共和国住房和城乡建设部批准颁发。

本证书合法持有人有权使用注册房地产估价师名称,执行房地产估价业务,有权在房地产估价报告上签字。

This certificate is approved and issued by the Ministry of Housing and Urban-Rural Development of the People's Republic of China.

The bearer of this certificate is entitled to use the designation of Registered Real Estate Appraiser to proceed real estate appraisal practices and to sign on real estate appraisal reports.



No. 00232299

姓名 / Full name

王宇新

性别 / Sex

男



身份证件号码 / ID No.

131024198906020014

注册号 / Registration No.

1320170035

执业机构 / Employer

河北德信行房地产资产评估有限公司

有效期至 / Date of expiry

2023-1-1

持证人签名 / Bearer's signature





中华人民共和国 房地产估价机构备案证书

机构名称：河北德信行房地产资产评估有限公司
法定代表人：程永坤
(执行事务合伙人)
住所：河北省石家庄市长安区建华北大街28号中恒大厦商业办公
楼1单元2401室
邮政编码：050000 联系电话：0311-68003905
统一社会信用代码：9113010479659048X8 组织形式：有限责任公司
注册资本：300万元 备案等级：一级
(出资数额)
证书编号：冀建房估(石)40号
有效期限：2025-03-21



本使用件仅用于：房地产评估、土地评估、资产评估等经营活动

使用期限：2022年04月08日至2022年09月07日



企业最新信息
可通过扫描二维码查询

发证机关：河北省住房和城乡建设厅
2022年03月22日





营业执照

(副本)

副本编号: 2 - 2

扫描二维码登录
“国家企业信用
信息公示系统”
了解更多登记、
备案、许可、监
管信息。



统一社会信用代码
9113010479659048X8

名称 河北德信行房地产资产评估有限公司

类型 有限责任公司(自然人投资或控股)

法定代表人 程永坤

经营范围 房地产评估、土地评估、资产评估(各类单项资产评估、企业整体资产评估及其他资产评估或项目评估)、社会稳定风险评估; 工程测量; 房产测绘、地籍测绘; 土地规划整理、土地复垦方案编制; 房地产信息咨询、土地信息咨询; 项目咨询管理; 市场调查; 工程造价咨询; 企业管理咨询; 工商事务代办服务; 工程预(决)算编制及审核; 工程招投标代理; 编制项目可行性研究报告; 计算机软件的技术研发、技术咨询; 房地产经纪服务、房地产销售代理、土地登记代理、房地产买卖租赁; 物业服务; 人力资源培训; 项目支出绩效评价。(依法须经批准的项目, 经相关部门批准后方可开展经营活动)

注册资本 叁佰万元整

成立日期 2007年01月05日

营业期限 2007年01月05日 至 2027年01月04日

住所 河北省石家庄市长安区建华北大街28号中
恒大厦商业办公楼1单元2401室



登记机关

2021 年 4 月 25 日

市场主体应当于每年1月1日至6月30日通过国家企业信用信息公示系统报送公示年度报告。

国家企业信用信息公示系统网址: <http://www.gsxt.gov.cn>

国家市场监督管理总局监制

河北德信行房地产资产评估有限公司

河北德信行房地产资产评估有限公司

地址：河北省石家庄市长安区建华北大街 28 号中恒大厦商业办公楼 1 单元 2401 室

联系电话：0311-87888655

电子邮箱：dxzh2013@126.com

网址：www.dexinhang.com.cn