

房地产估价报告

项目名称：徐广润位于东莞市中堂镇鹤田村新鹤田新村四巷
12 的住宅楼房地产市场价格评估

报告编号：广之信评报（2021）04-010 号

估价委托人：广东省东莞市第一人民法院

房地产估价机构：广东广之信资产土地房地产评估有限公司

中国注册房地产估价师：张华勇（注册号：4420200228）

王劲松（注册号：4320000023）

估价报告出具日期：2021 年 4 月 29 日

致估价委托人函

广东省东莞市第一人民法院:

承蒙委托,为估价委托人以司法拍卖方式处置估价对象提供市场价格作参考依据,对徐广润位于东莞市中堂镇鹤田村新鹤田新村四巷12的住宅楼房地产市场进行了评估,估价对象房屋建筑面积为340.64平方米,土地面积为122.30平方米,详细情况见《房地产评估结果汇总表》。

根据有关房地产估价的法律法规,本着独立、客观、公正、合法的原则,按照估价程序,采用科学的估价方法,在认真分析现有资料的基础上,经过周密准确的测算,并详细考虑了影响房地产价格的各项因素,建筑物采用成本法、土地使用权采用公示地价系数修正法和收益法进行测算,确定估价对象在价值时点2021年2月22日的估价结果为:人民币1,509,003元,大写:壹佰伍拾万玖仟零叁圆整, 详见下表:

物业名称		面积 (m ²)	评估单价 (元/m ²)	评估总价 (元)
东莞市中堂镇鹤田村新鹤田新村四巷12	建筑物	340.64	1730	589,307
	土地	122.30	7520	919,696
合计		— —	— —	1,509,003

本报告在市场情况无较大波动时有效期为一年,自报告出具之日2021年4月29日起至2022年4月28日止。若市场有较大波动或超过一年,需重新进行评估。

广东广之信资产土地房地产评估有限公司

法定代表人:

二〇二一年四月二十九日

目 录

一、估价师声明.....	1
二、估价的假设和限制条件.....	2
三、估价结果报告.....	6
(一)、估价委托人.....	6
(二)、房地产估价机构.....	6
(三)、估价目的.....	6
(四)、估价对象.....	6
(五)、价值时点.....	8
(六)、价值类型.....	8
(七)、估价原则.....	8
(八)、估价依据.....	9
(九)、估价方法.....	10
(十)、估价结果.....	12
(十一)、注册房地产估价师.....	13
(十二)、实地查勘期.....	13
(十三)、估价作业日期.....	13
四、附件.....	14

一、估价师声明

我们郑重声明:

1、我们在本估价报告中陈述的事实是真实的和准确的,没有虚假记载、误导性陈述和重大遗漏。

2、本估价报告中的分析、意见和结论是我们自己公正的专业分析、意见和结论,但受到本估价报告中已说明的假设和限制条件的限制。

3、我们已按照国家现行估价规范关于估价职业道德的要求,勤勉尽职地开展估价业务。

4、我们与本估价报告中的估价对象没有利害关系,也与有关当事人没有个人利害关系或偏见。

5、我们依照中华人民共和国国家标准《房地产估价规范》(GB/T50291-2015)进行分析,形成意见和结论,撰写本估价报告。

6、我公司注册房地产估价师已对本估价报告中的估价对象在2021年4月27日进行实地查勘,实地勘察人为张华勇。但仅限于其外观和使用状况,未对估价对象内部结构进行测试和设施的检验,无法确认估价对象结构和设施是否有缺损。其他估价人员未对本估价报告中的估价对象进行实地查勘。现场勘察日与价值时点不一致敬请报告使用人注意。

7、没有人对本估价报告提供了重要专业帮助。

8、本评估价格是现时公开市场价格,但未考虑将来市场价格的波动及税费率的影响。

二、估价的假设和限制条件

(一) 估价报告假设条件:

1、一般性假设

1.1、估价委托人提供的两份《东莞市国土资源局查询结果信息一览表》、《用地红线地形图》是此次估价的重要依据,我们并未向政府有关管理部门核实,仅对其记载的权属、面积、用途等进行了基本核对,对于该资料最终的真实性和准确性由估价委托人负责,本次评估以估价委托人向本公司提供的有关情况和资料是真实、完整、有效为假设前提。

1.2、注册房地产估价师曾现场勘察估价对象,对房屋安全、环境污染等影响因素给予了关注,无理由怀疑估价对象存在安全隐患且无相应的专业机构进行鉴定、检测的情况下,假定估价对象是在正常环境下安全使用的。

1.3、本估价报告估价对象的土地面积及其它相关信息根据估价委托人提供的《东莞市国土资源局查询结果信息一览表》确定,建筑面积及其它相关信息根据现场勘查测量确定。评估时我们以权属证明复印件所记载数据以及现场勘查调查为准进行相关说明和测算。

1.4、本次估价报告中的市场价值是以下列条件为前提:

- (1)、买卖双方处于公平交易状态,对估价对象成交有充分讨价还价的权利;
- (2)、买卖双方都有一段充分了解估价对象现状及所处市场行情的时间,并且有一段合理的洽谈交易时间;
- (3)、估价对象可以在公开市场上自由转让;
- (4)、估价对象价值不受任何附带债权债务关系带来的影响;
- (5)、不考虑特殊买家的额外出价;
- (6)、买卖双方之间无任何利害关系。

1.5、根据估价委托人提供的《委托评估函》要求,本估价报告价值时点(基准日)设定为2021年2月22日,本次估价以估价对象于价值时点的权益状况和

实物状况为估价前提。

1.6、本次评估估价目的为估价委托人以司法拍卖方式处置估价对象提供价格参考依据而评估估价对象市场价格，本次评估的是估价对象市场价格，我们已关注估价对象存在的瑕疵，但不考虑其设定的抵押、租赁、查封、共有、纠纷等权利限制影响因素，敬请报告使用人注意。

2、未定事项假设

2.1、因估价对象土地权属性质为集体划拨，土地无使用年限限制，故本报告中收益年限根据房屋剩余经济使用年限确定。

2.2、估价委托人提供的资料上均未记载估价对象房屋竣工日期，本次估价房屋竣工年份以注册房地产估价师实地调查为准，即2007年左右。

3、背离事实假设

本次评估没有考虑估价报告出具之日后国家宏观经济政策、房地产交易政策发生变化、市场供求关系发生变化、市场结构发生转变，偶有自然力和其他不可抗力等因素对房地产价值的影响，也没考虑估价对象将来可能承担违约责任的事宜，以及特殊交易方式下的特殊交易价格对估价结果的影响，即本次评估，各项估价结果均为假设为正常条件的公开市场价值。

4、不相一致假设

本次估价无此项假设。

5、依据不足假设

5.1、由于未能获得估价对象产权证，本次评估的土地相关信息依据《东莞市国土资源局查询结果信息一览表》确定，特提醒报告使用人注意。

5.2、本次评估的估价对象地上建筑物未办理产权证，估价委托人未能提供有关建筑面积相关资料，经估价人员现场勘查测量得出估价对象建筑面积为340.64平方米，本次估价采用的建筑面积以340.64平方米为计算依据，案件各方对该面积数据有异议则最终以房管部门或房管部门授权测量单位的最新测量数据为准，敬请报告使用人注意。

(二) 估价报告使用限制

1、本估价报告结果仅供估价委托人在本次估价目的下使用，不得做其他用途，不具其他用途法律效力。

2、本估价报告使用期限自估价报告出具之日起为壹年，自报告出具之日2021年4月29日起至2022年4月28日止。若市场有较大波动或超过一年，需重新进行评估。

3、评估报告分为结果报告和技术报告，提供给客户的一般是结果报告，技术报告一般仅提供与本次评估相关的政府或行业监管部门，不提供给各方当事人。

4、本估价报告应用范围仅为估价委托人法院确定估价对象拍卖保留价提供价值参考依据，报告相关意见及结论仅供参考，不对其他用途负责，若改变估价目的及使用条件，需向本公司咨询后作必要调整甚至重新估价。若估价委托人或报告使用人用于除本次估价目的以外造成的经济损失及法律责任我公司及相关估价人员概不承担，敬请估价委托人及报告使用人注意。

5、本次评估估价目的为估价委托人以司法拍卖方式处置估价对象提供价格参考依据而评估估价对象市场价格，本次评估的是估价对象市场价格，本次评估不考虑其设定的抵押、租赁、查封、纠纷、税费、缴纳的土地出让金等问题。估价对象土地为集体划拨土地使用权，购买该类物业及购买后买受人过户条件是否与国家及当地相关政策相符，敬请报告使用人及购买人留意该类事项，对该物业能否办理过户手续本公司不承担任何责任。

6 本报告必须经本机构注册房地产估价师签字、加盖机构公章后方可生效，复印件无效，对任何因使用本估价报告复印件而造成的后果，本公司不承担任何责任，且保留追究因报告使用不当给本机构造成损失的法律责任的权利。

7、未经本估价机构书面同意，任何单位或个人不得以任何形式公开本报告内容，本估价报告只对估价委托人负责，不对第三方承担任何责任。

8、本估价报告一式肆份，无副本，复印件无效，对任何因使用本估价报告

广东广之信资产土地房地产评估有限公司

地址:广东省东莞市南城街道港口大道南城段9号1栋1902室

电话:(0769)22382690

书复印件而造成的后果,本公司不承担任何责任。

9、如发现本报告内的文字或数字因打印、校对及其他原因发生误差时,请估价委托人及时通知本估价机构进行更正。否则,报告误差部分无效。

10、本估价报告由广东广之信资产土地房地产评估有限公司负责解释。

三、估价结果报告

(一)、估价委托人

名称：广东省东莞市第一人民法院

地址：东莞市南城街道宏图路66号

(二)、房地产估价机构

估价机构：广东广之信资产土地房地产评估有限公司

法人代表：刘政波

机构地址：广东省东莞市南城街道港口大道南城段9号1栋1902室

备案等级：贰级

证书编号：粤房估备字贰1000001

(三)、估价目的

为估价委托人以司法拍卖方式处置估价对象提供市场价格作参考依据。

(四)、估价对象

1、估价范围：

应估价委托人要求，本次估价对象评估范围为徐广润位于东莞市中堂镇鹤田村新鹤田新村四巷12的住宅楼房地产，估价对象建筑面积为340.64平方米，土地面积为122.30平方米，详见《房地产评估结果汇总表》。

2、估价对象实物状况描述与分析：

现场勘察，估价对象房屋位于东莞市中堂镇鹤田村新鹤田新村四巷12，现门牌号为“新鹤田新村四巷12”，估价对象住宅楼建筑结构为钢混结构共4层，楼宇外墙贴瓷片，室内内墙刷涂料、贴墙砖，地面铺地板砖、防滑砖、石材，

天花吊木板、刷涂料、吊铝板、贴瓷片;房屋安装不锈钢门、木门、木扶手、铝合金窗,室内水电、照明、厨卫等设施较齐备,使用维护状况较好。经实地勘察,估价对象房屋竣工于2007年左右,楼宇主体结构完好,房屋整体装修保养较好,目前空置中。

现场勘查及核对用地红线地形图,估价对象宗地形状规则,为长方形,宗地总面积122.3平方米,宗地外五通,宗地内建有一栋四层房屋。

3、估价对象权益状况描述与分析:

①**土地**:根据估价委托人提供的《东莞市国土资源局查询结果信息一览表》得知,估价对象土地座落于东莞市中堂镇鹤田村新鹤田新村4巷,产权证号:(2000)1900070702159,权利人为徐广润,权属类型为集体土地使用权,共有情况为否,土地面积122.30平方米,交易登记时间2004-12-24。价对象已被东莞市第一人民法院中堂法庭((2018)粤1971执7069号、(2019)粤1971执恢525号、(2020)粤1971执2027号)查封。

根据估价委托人提供的《用地红线地形图》得知,估价对象土地证号:东府集用(2000)第1900070702159号,有证面积122.70平方米,用地面积124.50平方米。

②**建筑物**:根据现场勘查,估价对象房屋未办理产权证,现场勘查测量得出房屋建筑面积为340.64平方米。

4、估价对象区位状况描述与分析:

估价对象位于东莞市中堂镇鹤田村新鹤田新村四巷12。估价对象房屋位于村内部,南边靠近滨江大道、中堂水道,西边靠近莞穗路,周边可乘坐66路、608路、627路、633路等多路公交车,交通较便捷。房屋周边有永安幼儿园、鹤田幼儿园、鹤田小学、中堂中心小学、展华学校、中堂中学、鹤田综合市场、中堂文化广场、中堂龙舟广场、中堂医院、万和百货、中新购物广场、中国银行等配套设施较齐全。估价对象房屋周边治安、卫生、环境等状况一般。

(五)、价值时点

注册房地产估价师已于2021年4月27日完成对估价对象的现场勘察,根据估价委托人提供的《委托评估函》要求,评估基准日设定为2021年2月22日,因现场勘查日与设定基准日接近,且在此期间内本标的物无明显变化,故本次评估的价值时点(基准日)定为2021年2月22日。

(六)、价值类型

本次估价的房地产价值为估价对象在价值时点2021年2月22日的公开市场价值。

市场价值为估价对象经适当营销后,由熟悉情况、谨慎行事且不受强迫的交易双方,以公平交易方式在价值时点自愿进行交易的金额。

(七)、估价原则

1. 独立、客观、公正原则

要求房地产估价师在中立的立场上,评估价值应为对各方估价利害关系人都是公平合理的价值或价格。

2. 合法原则

评估价值应为在依法判定的估价对象状况下的价值或价格。

3. 价值时点原则

评估价值应为在根据估价目的确定的某一特定时间的价值或价格。

4. 替代原则

评估价值与估价对象的类似房地产在同等条件下的价值或价格偏差应在合理范围内。

5. 最高最佳利用原则

评估价值应为在估价对象最高最佳利用状况下的价值或价格。

(八)、估价依据

1、有关法律、法规和估价规范

1.1 《中华人民共和国土地管理法》（中华人民共和国主席令第二十八号，2004年8月28日第十届全国人民代表大会常务委员会第十一次会议《关于修改〈中华人民共和国土地管理法〉的决定》第二次修正）；

1.2 《中华人民共和国城市房地产管理法》（中华人民共和国主席令第七十二号，中华人民共和国第十届全国人民代表大会常务委员会第二十九次会议于1994年7月5日通过，1995年1月1日起施行，2007年8月30日修正）；

1.3 《中华人民共和国民法典》（2020年5月28日，十三届全国人大三次会议表决通过，自2021年1月1日起施行）；

1.4 《中华人民共和国城乡规划法》（中华人民共和国主席令第74号，自2008年1月1日起施行）；

1.5 中华人民共和国《房地产估价规范》（GB/T50291-2015，自2015年12月1日起施行）；

1.6 中华人民共和国《城镇土地估价规程》（GB/T 18508-2014，自2014年12月1日施行）；

1.7 《中华人民共和国资产评估法》（主席令第46号，自2016年12月1日起施行）；

1.8 《东莞市土地管理规定》（东府[2002]12号，自2002年1月25日起实施）；

1.9 《东莞市集体建设用地使用权流转管理办法》（东府令80号，自2005年10月1日起施行）；

1.10 《东莞市人民政府办公室关于发布东莞市2016年国有建设用地基准地价的通知》（东府〔2018〕171号，2018年3月23日颁布）；

1.11 《最高人民法院关于人民法院确定财产处置参考价若干问题的规定》{法释[2018]15号，自2018年9月1日起施行}。

2、产权依据

2.1 估价委托人提供的《东莞市国土资源局查询结果信息一览表》；

2.2 估价委托人提供的《用地红线地形图》；

3、其他依据

3.1 《广东省建筑工程综合定额》、《广东省建筑工程计价办法》；

3.2 估价委托人出具的《委托评估函》((2021)粤1971执849号)；

3.3 估价委托人出具的《执行裁定书》((2021)粤1971执849号)；

3.4 我公司掌握的有关资料及估价人员实地勘察所获取的资料。

(九)、估价方法

估价方法通常有比较法、收益法、成本法、假设开发法及公示地价系数修正法五种估价方法。比较法适用于同种类型的数量较多且经常发生交易的房地产；收益法适用于有经济收益或有潜在经济收益的房地产；成本法适用于无市场依据或市场依据不充分而不宜采用比较法、收益法、假设开发法进行估价的情况下的房地产；假设开发法适用于具有开发或再开发潜力并且其开发完成后的价值可采用比较法、收益法等方法求取的房地产；基准地价是政府部门宏观调控地价水平的依据，如有相应的计算宗地地价修正体系，可采用公示地价系数修正法求取土地价值。

本次估价的估价目的是对已建成的住宅楼物业进行现有价值估价。通过实地勘察和对周边区域的调查并作分析有关资料之后，根据估价对象的特点和实际情况，进行估价方法的具体选择：估价对象区域范围内较少类似集体划拨住宅用地的交易，故不宜采用比较法测算其土地价格；估价对象为已开发能够使用的住宅楼物业，无须重新开发，不宜采用假设开发法评

估。

根据住宅楼建筑物的特点可用成本法直接测算地上建筑物价值；估价对象位于东莞市基准地价覆盖范围内，有相应的计算宗地地价修正体系，故可采用公示地价系数修正法测算国有土地市场价格，扣减出让金得到估价对象集体土地市场价格；估价对象的用途为住宅，有较强的出租收益价值，且该区域房地产租赁市场成熟，同种类型物业的交易案例较多，市场租金较易取得，适用于收益法对其整体价值进行评估后扣减地上建筑物价值得出其土地价值，最后算术平均得出土地最终价值。

(1)、建筑物部分

建筑物成本法：是求取估价对象在价值时点的重置价格，扣除折旧，以此估算估价对象的客观合理价值的方法。

建筑物的重置价格以开发或建造估价对象房地产或类似房地产所需的各项必要费用之和为基础，再加上正常利润、应纳税金得出。建筑物折旧的求取，应用年限法并结合估价对象实际维修、保养现状，确定其成新率。

(2)、土地部分

①公示地价系数修正法：利用城镇基准地价和基准地价修正系数表等评估成果，按照替代原则，就待估宗地的区域条件和个别条件等与其所处区域的平均条件相比较，并对照修正系数表选取相应的修正系数对基准地价进行修正，进而求取待估宗地在价值时点价格的估价方法。根据《东莞市2016年国有建设用地基准地价更新项目成果汇编及应用指南》，计算公式如下：

住宅用地单位楼面地价=（住宅用地区片基准地价±开发程度修正值÷容积率）×住宅容积率修正系数×住宅期日修正系数×（1+住宅临水修正系数）×（1+区域因素修正系数之和）×（1+其他个别因素修正系数之和）×

土地剩余使用年期修正系数。

②收益法:指运用适当的资本化率,将预期的估价对象未来各期的正常纯收益折现至价值时点的现值,求其之和得出估价对象价值的一种估价方法。计算公式如下:

$$V = a / (r - g) \times [1 - (1 + g)^n / (1 + r)^n]$$

其中:V—表示价值 a—表示纯收益 r—表示资本化率

g—表示年递增率 n—表示收益年限

(十)、估价结果

本公司根据估价目的、遵循估价原则、按照评估工作程序、选取科学的评估方法、在认真分析现有资料基础上,经过周密准确的测算,并结合估价经验和对影响房地产价值的因素分析,确定本次估价对象在价值时点的评估价格总额为:人民币1,509,003元,大写:壹佰伍拾万玖仟零叁圆整,详细情况见《房地产评估结果汇总表》。

估价方法测算结果汇总表

相关结果		测算结果			估价结果
		成本法	公示地下系数修正法	收益法	
建筑物	总价(元)	589,307	— —	— —	589,307
	单价(元/m ²)	1730	— —	— —	1730
土地	总价(元)	— —	776,605	981,725	919,696
	单价(元/m ²)	— —	6350	8027	7520
合计					1,509,003

四、附件

1. 《房地产评估结果汇总表》及《房屋建筑物评估结果明细表》；（原件）
2. 估价对象现场图片资料；（原件）
3. 估价对象地理位置示意图；（原件）
4. 《委托评估函》、《执行裁定书》；（复印件）
5. 《东莞市国土资源局查询结果信息一览表》、《用地红线地形图》；（复印件）
6. 评估机构营业执照；（复印件）
7. 评估机构备案证书；（复印件）
8. 房地产估价师注册证书。（复印件）

房地产评估结果汇总表

估价委托人：广东省东莞市第一人民法院

价值时点：2021年2月22日

金额单位：人民币元

序号	项目	总面积数 (m ²)	评估单价 (元/m ²)	评估价值 (元)	备注
一、房屋部分	住宅楼	340.64	1730	589,307	东莞市中堂镇鹤田村新鹤田新村四巷12, 不含地价
	建筑物				
	小 计	340.64		589,307	
二、土地部分	住宅	122.30	7520	919,696	集体土地使用权, 证号: 东府集用(2000)第1900070702159号
	土地使用权				
	小 计	122.30		919,696	
	合 计			1,509,003	

房地产估价机构：广东广之信资产评估有限公司

法定代表人：刘政波

估价对象现场照片

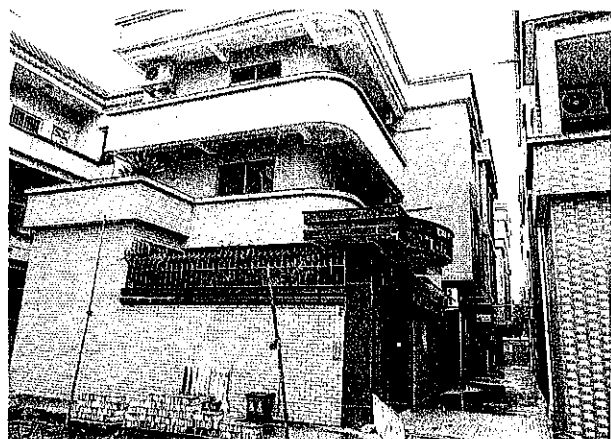

外观



门牌



客厅

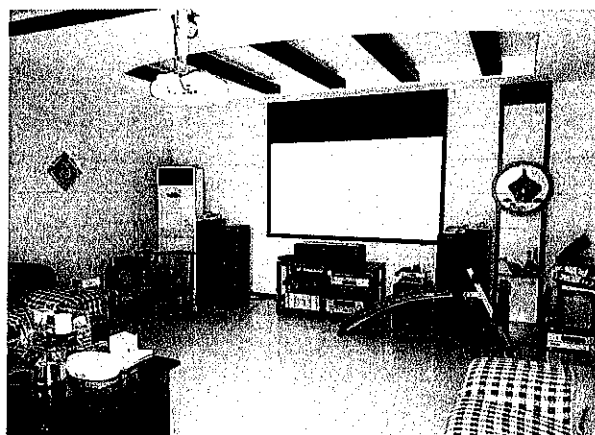

客厅

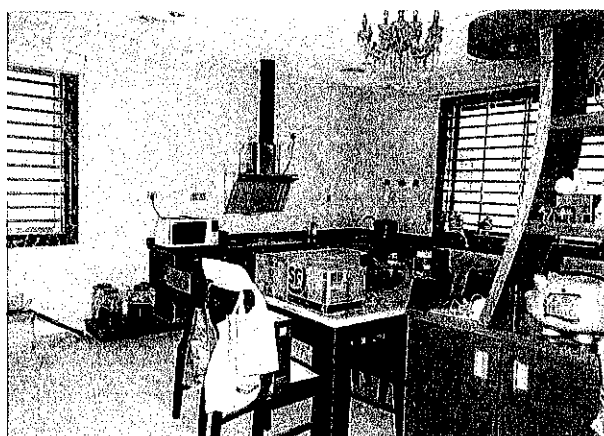

厨房

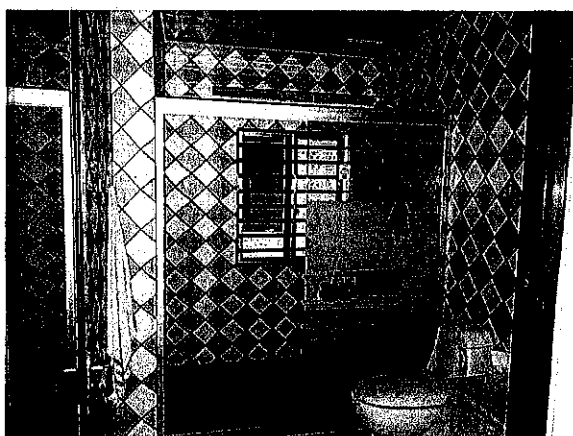

卫生间

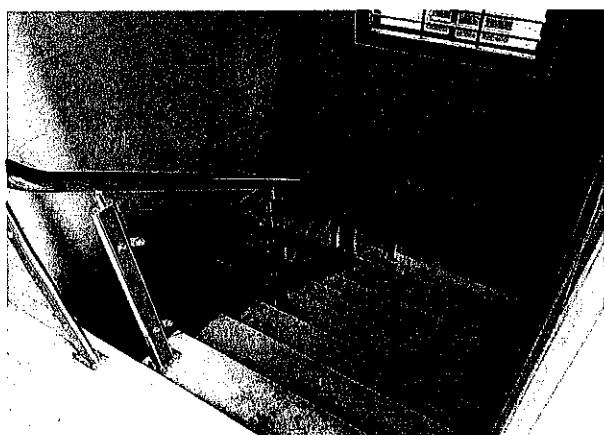

楼梯

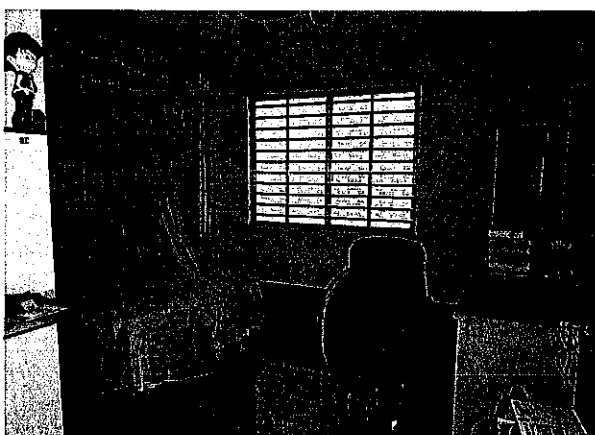

卧室

广东省东莞市第一人民法院

委托评估函

广东广之信资产土地房地产评估有限公司

(2021)粤 1971 执 849 号

本院依法执行的(2021)粤 1971 执 849 号执行裁定书已经发生法律效力，决定拍卖被执行人徐广润的财产。根据最高人民法院《关于人民法院执行工作若干问题的规定(试行)》的有关规定，现委托你单位对被执行人的财产进行评估。

评估的标的物名称：土地及地上建筑物；

地点：位于东莞市中堂镇鹤田村新鹤田新村 4 巷（门牌号为新鹤田新村四巷 12）；

评估的目的：拍卖；

基准日：二〇二一年二月二十二日； 完成期限：十五天。

附：执行裁定书一份

联系庭室：第一法院（中堂法庭）

联系人：黄俊哲、袁伟强

联系电话：0769-88120336 18929403662

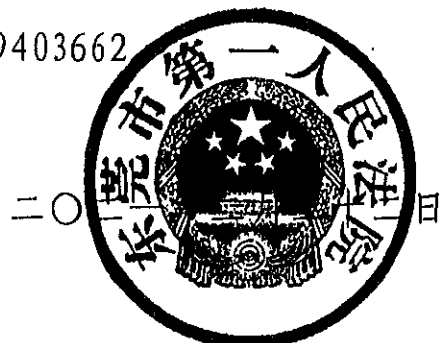

注：本委托函正本一式三份，档案、法庭、评估所各存一份。

广东省东莞市第一人民法院

执行裁定书

(2021)粤1971执849号

申请执行人李绍基，男，汉族，1976年2月9日出生，住所地广东省东莞市高埗镇上江城第五村民小组523号，身份证号码：441900197602092613。

委托代理人张彬林，广东秦仪律师事务所律师。

被执行人冯丽容，女，汉族，1978年10月14日出生，住所地广东省东莞市中堂镇袁家涌西亭村民小组旧村九巷1号，身份证号码：441900197810142005。

被执行人徐广润，男，汉族，1972年5月24日出生，住所地广东省东莞市中堂镇鹤田新鹤田旧村十二巷7号，身份证号码：441900197205242032。

申请执行人李绍基根据已经发生法律效力(2020)粤1971民初14908号民事判决书向本院申请执行，本院予以立案执行。

在执行过程中查明，本案诉讼期间以(2020)粤1971民初14908号民事裁定书查封冻结被执行人的财产。因被执行人至今未按生效法律文书履行付款义务，依照《中华人民共和国民事诉讼法》第二百四十二条、第二百四十三条、第二百四十四条、第二百四十七条的规定，裁定如下：

一、冻结、扣划被执行人冯丽容、徐广润存款 677424 元或查封、扣押其相应价值的财产；

二、履行期限届满，被执行人仍不履行生效法律文书所确定的付款义务的，则对其存款依法予以划拨或将查封扣押的财产予以拍卖，所得款项用于支付本案的执行费用及清偿债务。

本裁定立即执行。

审 判 长 胡志炜

审 判 员 黄俊哲

审 判 员 李满良



本件与原本核对无异

书 记 员 袁伟强

东莞市国土资源局 查询结果信息一览表

法院案件信息

案号	(2021)粤1971执849号	查询对象	徐广润
证件类型	身份证	证件号码	441900197205242032
承办人	执行集约管理员	书记员	TEST

产权证号(土地证号)	(2000)1900070702159	土地面积(使用权面积)	122.3	权属类别(使用权类型)	集体土地使用权
土地资源地址或权属说明(坐落)	东莞市中堂镇鹤山村新鹤山新村4巷			份额比例	
共有情况	否	成交登记价格	0.0	交易登记时间	2004/12/24 00:00:00
权利人		地号			
土地状态		房号			
独用面积		分摊面积		终止日期	
使用权人登记卡续表					
登记机关					
反馈登记人	宋石红	反馈登记日期	2021/01/12 14:10:56		
备注					

控制信息	抵押权人	查封机关	查封文号	抵押贷款金额	查封起始日期	查封结束日期
		东莞市第一人民法院中堂法庭	(2018)粤1971执7069号			
		东莞市第一人民法院中堂法庭	(2020)粤1971执2027号			
		东莞市第一人民法院中堂法庭	(2019)粤1971执恢525号			

制表单位：东莞市国土资源局

制表时间：2021/01/12 14:46:01

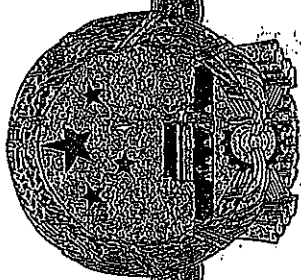
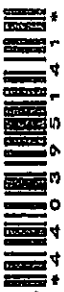

营业执照

统一社会信用代码
91441900776226939Y

扫描二维码登录“
国家企业信用信息公示系
统”了解更多登记、备
案、许可、监管信息。



名称 广东广之信资产评估有限公司
类型 有限责任公司(自然人投资或控股)
法定代表人 刘政波
注册资本 人民币壹仟万元
成立日期 2005年06月10日
营业期限 长期

经营范围 土地评估, 土地登记代理, 房地产评估, 房地产策划, 房地产项目可行性研究, 经济信息咨询, 企业整体资产评估, 无形资产评估, 各类单项资产评估, 市场所需的其他资产评估或专项评估。(依法须经批准的项目, 经相关部门批准后方可开展经营活动)

住所 广东省东莞市南城街道港口大道南城段9号1栋1902室

估价报告书
用印无效



登记机关 2019年02月23日

请于每年6月30日前报送年度报告, 逾期将受到信用惩戒和处罚。
途径: 登录企业信用信息公示系统, 或“东莞市场监管”微信公众号。



房地产估价机构备案证书

证书编号：粤房估备字贰1000001

企业名称：广东广之信资产土地房地产评估有限公司

统一社会信用代码：91441900776226939Y

法定代表人：刘政波

注册地址：广东省东莞市南城街道港口大道南城段9号1栋1902室

有效期：至 2023年06月22日

备案等级：贰级



先关注广东省住房和城乡建设厅微信公众号，进入“粤建办事”扫码查验

发证机关：广东省住房和城乡建设厅

发证日期：2020年06月22日



本证书由中华人民共和国住房和城乡建设部统一监制。

本证书合法持有人有权在全国范围内使用注册房地产估价师名称,执行房地产估价业务,有权在房地产估价报告上签字。

This certificate is uniformly printed and supervised by the Ministry of Housing and Urban-Rural Development of the People's Republic of China.

The bearer of this certificate is entitled to use the designation of Registered Real Estate Appraiser to proceed real estate appraisal practices and to sign on real estate appraisal reports on a nationwide scale.



发证机关

No. 00194944

姓名 / Full name

张华勇

性别 / Sex

男

身份证件号码 / ID No.

441900199107300736

注册号 / Registration No.

4420200228

执业机构 / Employer

广东广之信资产土地房地产评估有限公司

有效期至 / Date of expiry

2023-06-09

持证人签名 / Bearer's signature



本证书由中华人民共和国住房和城乡建设部统一监制。

本证书合法持有人有权在全国范围内使用注册房地产估价师名称，执行房地产估价业务，有权在房地产估价报告上签字。

This certificate is uniformly printed and supervised by the Ministry of Housing and Urban-Rural Development of the People's Republic of China.

The bearer of this certificate is entitled to use the designation of Registered Real Estate Appraiser to proceed real estate appraisal practices and to sign on real estate appraisal reports on a nationwide scale.



发证机关

No. 00194901

姓名 / Full name

王劲松

性别 / Sex

男

身份证件号码 / ID No.

432522197201220077

注册号 / Registration No.

4320000023

执业机构 / Employer

广东广之信资产土地房地产评估有限公司

有效期至 / Date of expiry

2023-06-02

持证人签名 / Bearer's signature

