

房地产估价报告

Real Estate Estimate Report

估价项目名称：张家口市弘鼎房地产开发有限公司名下位于
张家口市桥西区弘鼎庄园小区 1-1-1604 住宅用途
的房地产价值评估

估价委托人：赞皇县人民法院

房地产估价机构：河北正润房地产资产评估有限公司

注册房地产估价师：张妍(注册号：1320000002)

张帅(注册号：1320180030)

估价报告出具日期：2020 年 05 月 18 日

估价报告编号：冀正润【2020】房估字第 F06073 号



房地产估价报告

Real Estate Estimate Report

估价项目名称：张家口市弘鼎房地产开发有限公司名下位于
张家口市桥西区弘鼎庄园小区 1-1-1604 住宅用途
的房地产价值评估

估价委托人：赞皇县人民法院

房地产估价机构：河北正润房地产资产评估有限公司

注册房地产估价师：张妍(注册号：1320000002)

张帅(注册号：1320180030)

估价报告出具日期：2020 年 05 月 18 日

估价报告编号：冀正润【2020】房估字第 F06073 号

致估价委托人函

赞皇县人民法院：

受贵院的委托，我公司对张家口市弘鼎房地产开发有限公司所有的坐落于张家口市桥西区弘鼎庄园小区 1-1-1604，建筑面积为住宅 113.79 平方米的房地产（房产所有权和所占用或分摊的土地使用权）价值进行了评估。

我公司估价人员对估价对象进行了详实的实地查勘和有关资料的收集工作，按照国家制定的各项法规文件及规定的技术标准和评估程序，结合该估价对象的建造年代、建筑结构、配套设施、功能、用途等因素和估价委托人提供的有关资料等，遵循独立、客观、公开、公平、公正、合法、谨慎的原则，按照必要的估价程序，通过进行科学的测算和对影响房地产价值因素的综合客观分析，综合确认估价结果如下：

- 1、估价目的：为估价委托人了解涉案房地产客观市场价值提供参考依据。
- 2、价值时点：2019 年 12 月 02 日（完成实地查勘之日）。
- 3、估价方法：收益法、比较法。
- 4、价值类型：市场价值。
- 5、估价结果：房地产评估单价为住宅 6160 元/平方米，评估总价 70.09 万元，

人民币大写柒拾万零玖佰元整，详细结果如下表：

房屋所有权人	房屋坐落	所在层/总层数	建筑结构	建筑面积 (m ²)	评估单价 (元/m ²)	评估总价 (万元)
张家口市弘鼎房地产开发有限公司	张家口市桥西区弘鼎庄园小区 1-1-1604	16/+16-3	钢混	113.79	6160	70.09
合计				113.79		70.09

（币种：人民币；估价结果单价取整至元、总价取整至百元。）

1、此次评估为房地产价值，包含房产所有权和房产占用范围内或应分摊的土地使用权价值。

2、本报告交付估价委托人报告原件一式五份，报告复印件无效。

特此函告

河北正润房地产资产评估有限公司

2020 年 05 月 18 日

目 录

目 录.....	2
一、估价师声明.....	3
二、估价假设和限制条件.....	4
三、估价结果报告.....	6
(一) 估价委托人.....	6
(二) 房地产估价机构.....	6
(三) 估价目的.....	6
(四) 估价对象.....	6
(五) 价值时点.....	7
(六) 价值类型.....	7
(七) 估价原则.....	8
(八) 估价依据.....	8
(十) 估价结果.....	11
(十二) 实地查勘期.....	11
(十三) 估价作业期.....	11
四、附 件.....	12
(一) 估价对象实地查勘情况和相关照片.....	12
(二) 估价对象所处位置示意图.....	12
(三) 赞皇县人民法院司法鉴定委托书(2019)冀 0129 委评 58 号复印件.....	12
(四) 《弘鼎庄园小区查封清单》、《国有土地使用证》、《建设用地规划许可证》复印件....	12
(五) 估价机构营业执照复印件.....	12
(六) 估价机构资质证书复印件.....	12
(七) 估价人员资格证书复印件.....	12

一、估价师声明

我们郑重声明：

1、我们在本估价报告中陈述的事实是真实的和准确的，没有虚假记载、误导性陈述和重大遗漏。

2、本估价报告中的分析、意见和结论是我们自己独立、客观、公正的专业分析、意见和结论，但受到本估价报告中已说明的假设和限制条件的限制。

3、我们与本估价报告中的估价对象没有现实或潜在的利益，与估价委托人及估价利害关系人没有利害关系，也对估价对象、估价委托人及估价利害关系人没有偏见。

4、我们依照中华人民共和国国家标准《房地产估价规范》(GB/T50291-2015)、《房地产估价基本术语标准》(GB/T50899-2013)的规定进行分析，形成意见和结论，撰写本估价报告。

5、我公司于 2019 年 12 月 02 日派注册房地产估价师张妍、张帅对估价对象进行了实地查勘及相关资料的搜集工作。但实地查勘仅限于估价对象的外观与目前维护管理状况，尤其因提供资料有限，估价师不承担对评估标的物建筑结构质量、建筑面积数量准确性和相应权益进行调查的责任，也不承担对其他被遮盖、未暴露及难于接触到的部分进行检视的责任。

6、没有人对本估价报告提供重要专业帮助。

7、我们承诺在按公司所提供的基础资料条件下，对本报告中选用的估价方法及其应用在其有效期内的合理性负责。

姓名	注册号	签章	签章日期
----	-----	----	------

张妍

1320000002



2020 年 05 月 18 日

张帅

1320180030



2020 年 05 月 18 日

二、估价假设和限制条件

(一)、估价报告结论成立的假设前提:

1. 一般假设

1.1 本次估价房地产建筑面积以估价委托人提供的《弘鼎庄园小区查封清单》复印件为依据;估价人员未向登记机关进行查证,估价时假定估价委托人提供的资料真实有效,且不存在产权纠纷,无司法行政机关禁止转让、抵押的情形。

1.2 本次估价未对估价对象做建筑物基础和结构上的测量和实验,本次评估假设其无基础、结构等方面的重大质量问题,可在剩余经济耐用年限内持续使用。

2. 未定事项假设

2.1 估价对象法定优先受偿权设立状况以估价委托人在房地产价格评估委托书中申报的数值为依据,估价师未向相关权利机关及利害关系人进行查证。估价时,以此为依据进行,并对假设前提不承担相应责任。

3、背离事实假设

本次估价的估价对象不存在背离事实事项,故本报告无背离事实假设。

4、不相一致假设

本次估价的估价对象不存在不相一致事项,故本报告无不相一致假设。

5、依据不足假设

本次评估估价对象至价值时点未办理《房屋所有权证》或《不动产权证书》等相关手续,本次评估建筑面积以估价委托人提供的房产清单为准,如与事实不符,需提供相关证明资料,评估结果相应调整。

6、假设房地产市场在报告有效期内没有较大波动,在报告使用有效期内如有较大波动,提醒报告使用者慎重使用本估价结果。

(二)、估价报告使用的限制:

1、本估价报告只能用于本估价报告载明的估价目的和用途。估价报告使用者应按有关法律、法规要求,正确、恰当地使用本评估报告,任何不正确或不恰当地使用报告所造成的不便或损失,将由报告使用者自行承担责任。

2、估价结论为满足全部假设与限制条件下的房地产价值。

3、本次估价未考虑政治、军事突变,国家宏观经济、政策发生重大调整,以及不可预见的重大自然灾害等不可抗力的因素对估价结果的影响。

4、本估价报告包含《估价结果报告》和《估价技术报告》,《估价技术报告》由估价机构存档,估价报告书附件为报告的有机组成部分。

5、本估价报告结论自估价报告完成之日起一年内有效，本公司对逾期报告书不承担责任。价值时点之后、有效期之内或超过有效期，估价对象或国家经济形势、城市规划、房地产税费政策等发生重大变化，对估价结果产生明显影响时，报告使用人应及时聘请房地产评估机构对估价结果作相应调整或重新估价。

6、价值时点后由于政策、经济、自然或其他不确定因素的变动对估价结论造成较大影响时，报告使用人应慎重使用该本报告及相关数字。

7、本报告中的估价结果均盖有“河北正润房地产资产评估有限公司”印章，所有印签、印章必须完整、清晰方为有效。在使用过程中若发现盖章不完整或不清晰的报告请及时与我们联系，以确认报告书的真实性。

8、未经我公司同意并签章，本报告书的复印件一律无效；未经房地产估价机构书面同意，本估价报告的全部或部分及任何参考资料均不允许在任何公开发表的文件、通告或声明中引用，亦不得以其他任何方式公开发表。

9、本报告的解释权属于河北正润房地产资产评估有限公司。

10、当事人若对评估结果有异议，请于收到评估报告五日内向人民法院提出书面异议。

三、估价结果报告

(一) 估价委托人

估价委托人：赞皇县人民法院
地址：石家庄市赞皇县淮河西路 55 号
联系人：冯瑞武
联系电话：18531159823

(二) 房地产估价机构

名称：河北正润房地产资产评估有限公司
法定代表人：张妍
地址：河北省石家庄市裕华区翟营南大街 39 号新界商务楼北楼 2105
资质等级：贰级
资质证书编号：冀建房估（石）57 号
有效期限：截至 2021 年 2 月 11 日
联系人：王玺
联系电话：0311-83118002

(三) 估价目的

为估价委托人了解司法鉴定涉及的房地产客观市场价值提供参考依据。

(四) 估价对象

1、估价对象范围

据估价委托人委托，本次估价对象范围为张家口市弘鼎房地产开发有限公司所有的坐落于张家口市桥西区弘鼎庄园小区 1-1-1604 的住宅用途房地产，建筑面积为 113.79 平方米。此次评估包含房产所有权和其所占用或分摊的土地使用权价值。

2、估价对象区位状况描述

估价对象位于张家口市桥西区弘鼎庄园小区 1-1-1604，东临西环路，区域内路网较密集，对外交通便利；多条公交线路由此通过，公共交通便捷度好；区域内有学校、诊所、银行、超市、公园等服务设施；区域内无明显大气污染、水污染，空气质量、卫生条件良好。

3、估价对象权益状况描述

根据估价委托人提供的《弘鼎庄园小区查封清单》及《国有土地使用证》及估

价人员现场勘查，房屋所有权人为张家口市弘鼎房地产开发有限公司，房屋坐落于张家口市桥西区弘鼎庄园小区1-1-1604，实际用途为住宅，房屋结构为钢混结构，房屋总层数为+16-3层，估价对象所在层数为地上16层。

根据委托方提供的《国有土地使用证》张市西国用（2011）第046号记载，土地使用权人为张家口市弘鼎房地产开发有限公司，坐落为张家口市桥西区瓦盆窑村西外环路西侧，用途为其他商服用地、商务金融用地、城镇住宅用地，使用权类型为出让，使用权面积为总面积33164.61平方米，其他商服2268.86平方米、商务金融10476.05平方米、城镇住宅20419.70平方米，终止日期为其他商服2050年10月9日、商务金融2050年10月9日、城镇住宅2080年10月9日，地上建筑为酒店（25#-26#）4.2万平方米、住宅1#-7#633户，68745平方米。

至价值时点，估价对象已办理《国有土地使用证》和《建设用地规划许可证》，且未办理《建设工程规划许可证》、《建筑工程施工许可证》和《商品房销售（预售）许可证》。

本次评估未考虑抵押权、租赁权等他项权利对房屋价值的影响。

4、估价对象实物状况描述

根据估价人员现场查勘及调查，估价对象登记信息载明位置与实际位置一致。估价对象所在楼为1幢总高为+16-3层的钢混结构住宅楼，规模适中，建筑品质较好，建造标准较好，建筑质量较好。实际用途为住宅。经估价人员实地查勘，估价对象外墙贴砖，入户防盗门，现为毛坯房，室内毛地面，内墙刷涂料，断桥铝外窗。水、电、暖设施齐全，保障率较高，估价对象完损状况良好，整体运行维护状况良好。

（五）价值时点

依据《赞皇县人民法院司法鉴定委托书》，确定价值时点为2019年12月02日。

（六）价值类型

根据《房地产估价规范》和估价目的，本次评估采用公开市场价值标准。房地产估价结果为估价对象在保持建筑物现状及现状土地利用条件下，于价值时点2019年12月02日的房地产市场价格。

价值内涵：包括土地使用权价值及房产所有权价值、装饰装修价值。其中土地使用权价值受剩余使用年限、法定用途的限制，包含必要的基础设施及道路通行权等；房产价值包含房屋以及水、电、暖等共有、共用设备设施的价值。根据估价委托人委

托，本次估价范围不包括室内可移动资产。

（七）估价原则

在遵循独立客观、公正、公平、公开、科学的工作原则的前提下，我们具体依据如下估价技术原则：

1、独立、客观、公正原则，站在中立的立场上，实事求是、公平正直地评估出对各方估价利害关系人均是公平合理的价值或价格。

2、合法原则，估价结果是在依法判定的估价对象状况下的价值及价格。

3、价值时点原则，估价结果是在根据估价目的确定的某一特定时间的价值或价格。

4、替代原则，估价结果与估价对象的类似房地产在同等条件下的价值或价格偏差在合理范围内。

5、最高最佳利用原则，估价结果是在估价对象最高最佳利用状况下的价值或价格。房地产在法律上允许、技术上可能、财务上可行并使价值最大的合理，可能的利用。包括最佳的用途、规模、档次等。

（八）估价依据

1、法律、法规、文件依据：

（1）《中华人民共和国城市房地产管理法》（主席令第29号，2020年1月1日起施行）；

（2）《中华人民共和国担保法》（主席令第50号，1995年10月1日起施行）；

（3）《中华人民共和国土地管理法》（主席令第28号，2019年8月26日第三次修正）；

（4）《中华人民共和国物权法》（主席令第62号，2007年10月1日起施行）；

（5）《中华人民共和国个人所得税法》（主席令第48号，2011年6月30日第六次修正）；

（6）《中华人民共和国资产评估法》（主席令第46号，2016年12月1日起施行）；

（7）《中华人民共和国民事诉讼法》；

（8）《最高人民法院住宅厅关于印发〈技术咨询、技术审核工作管理规定〉和〈对外委托鉴定、评估、拍卖等工作管理规定〉的通知》；

（9）《最高人民法院关于人法院民事执行中拍卖、变卖财产的规定》；

（10）《河北省高级人民法院对外委托工作实施细则》；

（11）《河北省高级人民法院技术咨询、技术审核工作实施细则》；

(12) 《石家庄市中级人民法院对外委托工作实施细则》；

(13) 《石家庄市中级人民法院技术咨询、技术审核工作实施细则》；

(14) 《中华人民共和国土地管理法实施条例》（国务院令第256号，2014年7月18日第二次修订）；

(15) 国家税务总局关于发布《纳税人提供不动产经营租赁服务增值税征收管理暂行办法》的公告（国家税务总局公告2016年第16号，2016年5月1日施行）；

(16) 国家税务总局《关于营改增试点若干征管问题的公告》（国家税务总局公告2016年第53号，2016年8月18日）；

(17) 国土资源部住宅厅《关于妥善处理少数住宅建设用地使用权到期问题的复函》（国土资厅函[2016]1712号, 2016年12月8日）；

2、技术规范依据：

(1) 中华人民共和国国家标准GB/T50291-2015《房地产估价规范》；

(2) 中华人民共和国国家标准GB/T50899-2013《房地产估价基本术语标准》；

3、估价委托人提供的资料：

(1) 赞皇县人民法院司法鉴定委托书（2019）冀0129委评58号；

(2) 《弘鼎庄园小区查封清单》；

(3) 《国有土地使用证》；

(4) 《建设用地规划许可证》

4、其他依据：

(1) 估价机构收集的资料等；

(2) 估价委托人提供的相关资料；

（九）估价方法选用及定义

1、估价方法的选用：

根据《房地产估价规范》和《房地产估价基本术语标准》，通行的房地产价格估价方法主要有比较法、收益法、成本法、假设开发法等以及这些估价方法的综合运用。估价方法的选择应按照《房地产估价规范》、《房地产估价基本术语标准》的要求，根据张家口市房地产市场发育情况，结合估价对象的具体特点及估价目的，选择适当的估价方法。

估价对象为住宅用途房地产，周边的同类型房地产交易实例较丰富，通过采用比较法对选取交易案例的各项因素进行比较修正后得出的价格水平，客观地反映了该区

域同类型房地产市场的成交价格水平。因此，结合估价对象实际情况及估价人员经验，选用比较法为一种评估方法。

估价对象现状为住宅用途房地产，租赁方式为产权人带来稳定收益，客观租赁收入及费用可通过市场调查取得并具有代表性，符合收益法使用客观条件，故采用收益法作为第二种评估方法。

成本法是测算估价对象的重置成本或重建成本，扣除折旧得出房地产价值的评估方法。估价对象为住宅用途房地产，成本法无法客观反映出估价对象的客观市场价值，故不采用成本法进行评估。

假设开发法是根据估价对象预期开发完成后的价值来求取估价对象价值的方法。针对待开发的大宗房地产适用该方法，估价对象为已建成投入使用房地产，现状使用状态为最高最佳使用，不适宜进行再开发，故不采用假设开发法进行评估。

2、估价方法定义：

比较法

(1) 比较法基本原理：

比较法即将估价对象与在价值时点近期有过交易的类似房地产进行比较，对这些类似房地产的已知价格作适当的修正，以此估算估价对象的客观合理价格或价值的方法。

(2) 比较法基本公式如下：

估价对象比准价格 $V=A \times j \times t \times q \times g$

式中：V—评估价格； A—可比价格； j—交易情况修正系数；

t—期日修正系数； q—区域修正系数； g—个别修正系数；

收益法

(1) 收益法基本原理：

收益法是预测估价对象的未来收益，利用报酬率或资本化率、收益乘数将未来收益转换为价值得到估价对象价值或价格的方法。

(2) 收益法基本公式如下：

估价对象收益价格 $V = \sum_{i=1}^t \frac{A_i}{(1+Y_i)^i} + \frac{V_t}{(1+Y_t)^t}$

式中 V—收益价值(元，元/m²)； A_i—期间收益(元，元/m²)；

V_t—期末转售收益(元，元/m²)； Y_i—未来第 i 年的报酬率(%)；

Y_t—期末报酬率(%)； t—持有期(年)

(十) 估价结果

估价人员遵循估价原则，按照估价程序，通过进行科学的测算和对影响房地产价值因素的综合客观分析，综合确认估价对象房地产评估单价为 6160 元/平方米，评估总价 70.09 万元，人民币大写柒拾万零玖佰元整。详细结果见下表：

房屋所有权人	房屋坐落	所在层/总层数	建筑结构	建筑面积 (m ²)	评估单价 (元/m ²)	评估总价 (万元)
张家口市弘鼎房地产开发有限公司	张家口市桥西区弘鼎庄园小区 1-1-1604	16/+16-3	钢混	113.79	6160	70.09
合计				113.79		70.09

(币种：人民币；估价结果单价取整到元、总价取整至百元。)

(十一) 注册房地产估价师

姓名	注册号	签章	签章日期
张妍	1320000002		2020年05月18日
张帅	1320180030		2020年05月18日

(十二) 实地查勘期

自 2019 年 12 月 02 日至 2019 年 12 月 02 日

(十三) 估价作业期

自 2019 年 11 月 22 日至 2020 年 05 月 18 日

四、附 件

(一) 估价对象实地查勘情况和相关照片

(二) 估价对象所处位置示意图

(三) 赞皇县人民法院司法鉴定委托书（2019）冀 0129 委评 58 号复印件

(四) 《弘鼎庄园小区查封清单》、《国有土地使用证》、《建设用地规划许可证》
复印件

(五) 估价机构营业执照复印件

(六) 估价机构资质证书复印件

(七) 估价人员资格证书复印件

估价对象实地查勘情况和现场照片

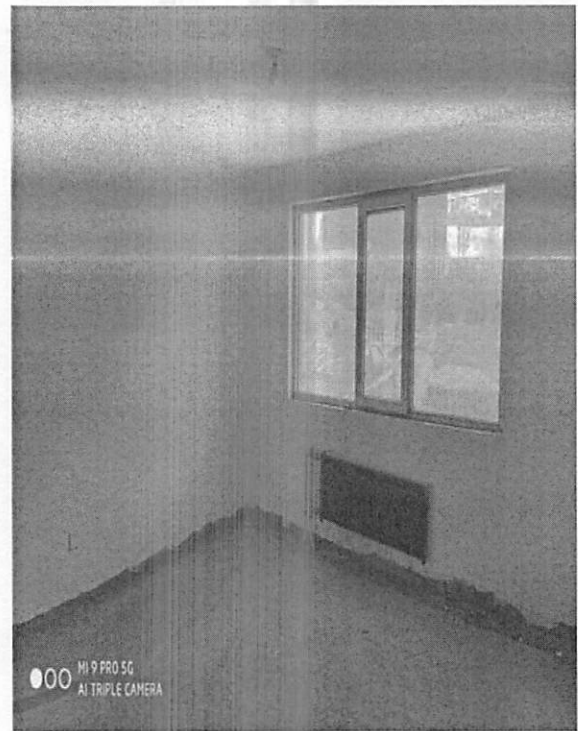
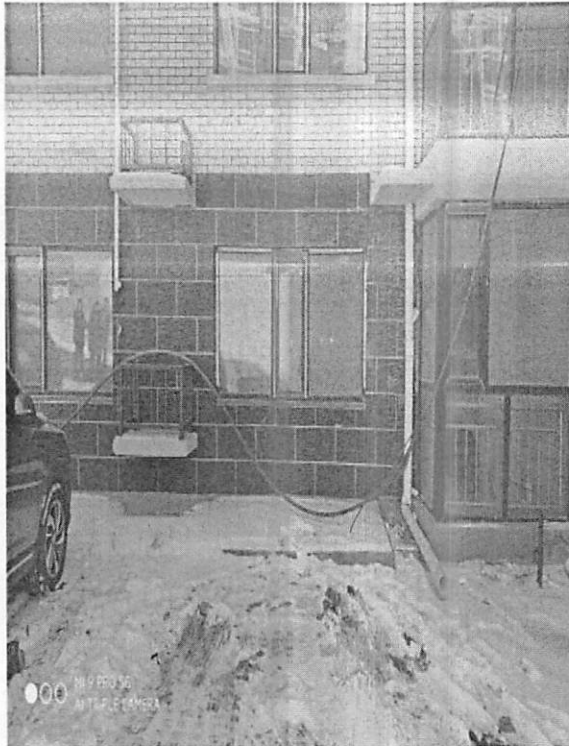
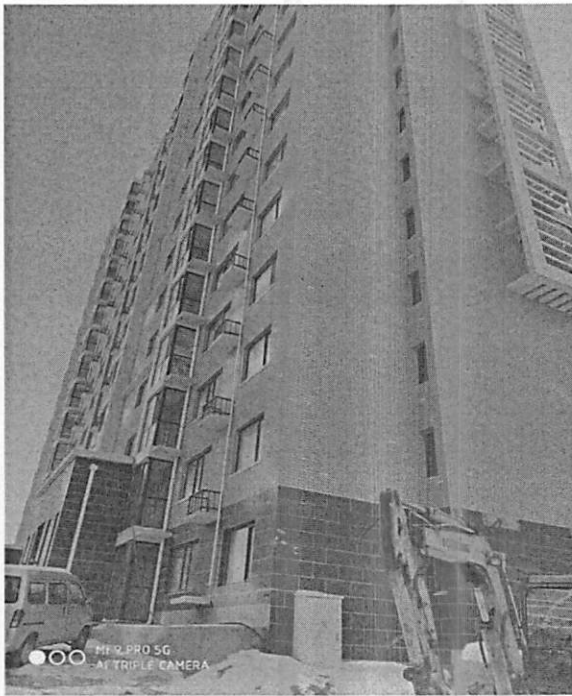

估价对象所处位置示意图

北



赞皇县人民法院 司法鉴定委托书

(2019)冀 0129 委评 58 号

河北正润房地产评估有限公司：

关于申请人李月与被申请人张家口市弘鼎房地产开发有限公司
借款合同纠纷一案，本院执行庭移送我室对位于张家口市弘鼎庄园小
区 34 套房产进行评估。根据《河北省高级人民法院对外委托工作实
施细则（试行）》的相关规定，现委托你公司对位于张家口市弘鼎庄
园小区 34 套房产进行评估（评估基准日为 2019 年 12 月 22 日）。现将
有关材料移送你公司，请指派有关专业人员在三十个工作日内提交书
面评估报告，评估报告应由鉴定部门和鉴定人签名或盖章，并加盖单
位公章。

赞皇县人民法院技术室

2019 年 12 月 22 日



联系人：冯瑞武 18531159823

联系函

河北正润房地产评估有限公司：

关于申请人李月与被申请人张家口市弘鼎房地产开发有限公司
借款合同纠纷一案，我院委托贵公司对位于张家口市弘鼎庄园小区
34套房产进行评估。经现场勘验其中1-1-101室、1-2-102室需测绘
机构进行面积测绘（贵公司2020年5月15日《说明》），现申请人申
请并与办案人员沟通，要求贵公司先行出具除以上两套房产外的32
套房产评估报告且每套房产各自出具评估报告，该两套房产等测绘后
再行出具。

赞皇县



2020年6月4日

联系人：冯瑞武 18531159823

弘鼎庄园小区查封清单

序号	楼号	地上面积	地下面积
1	1-1-404	113.79	17.50
2	1-1-101	113.79	
3	1-1-103	85.16	20.73
4	1-1-104	113.79	13.91
5	1-1-201	113.79	16.54
6	1-1-203	85.16	9.57
7	1-1-204	113.79	7.16
8	1-1-301	113.79	7.49
9	1-1-303	85.16	7.49
10	1-1-304	113.79	7.16
11	1-1-401	113.79	7.49
12	1-1-1602	85.16	
13	1-1-1603	85.16	
14	1-1-1604	113.79	
15	1-2-101	113.79	11.41
16	1-2-102	170.32	
17	1-2-104	113.79	12.67
18	1-2-201	113.79	13.25
19	1-2-304	113.79	13.52
20	1-2-1404	113.79	13.8
21	1-2-1604	113.79	
22	2-2-1404	113.79	9.95
23	3-1-1102	202.64	
24	3-1-1103	202.64	
25	3-2-1101	201.32	
26	3-2-1102	196	
27	4-1-1103	202.92	
28	4-2-1102	203.3	
29	4-3-1101	203.3	
30	4-3-1102	203.3	
31	6-1-101	102.29	
32	6-1-102	104.44	
33	6-1-201	102.29	
34	6-1-202	104.44	
35	6-1-301	102.29	
36	6-1-302	104.44	
37	6-1-401	102.29	
38	6-1-402	104.44	
39	6-1-501	102.29	
40	6-1-502	104.44	

张家口市国土资源局
张家口市桥西区瓦窑湾村西井环巷四号

地号	图号	
地类(用途)	其他商服用地 商务金融用地 城镇住宅用地	取得价格
使用权类型	出让	终止日期 其他商服 2058年10月9日 商务金融 2059年10月9日 城镇住宅 2083年10月9日
使用权面积	总面积 33164.61 M ² 其他商服 2269.86 M ² 商务金融 10476.05 M ² 城镇住宅 20419.70 M ²	其中 独用面积 M ² 分摊面积 M ²

地上建筑: 酒店 (25^号-28^号) 4.2万m²
住宅 1^号-7^号 633户 68745m²

根据《中华人民共和国宪法》、《中华人民共和国土地管理法》和《中华人民共和国城市房地产管理法》等法律法规，为保护土地使用权人的合法权益，对土地使用权人申请登记的本证所列土地权利，经审查核实，准予登记，颁发此证。

登记机关

证书监制机关



张家口市人民政府

张市西 国用 (2011) 第 046 号

土地使用权人	张家口市弘鼎房地产开发有限公司			
座 落	张家口市桥西区瓦盆窑村西外环路西侧			
地 号		图 号		
地类 (用途)	其他商服用地 商务金融用地 城镇住宅用地	取得价格		
使用权类型	出让	终止日期	其他商服 2050年10月9日 商务金融 2050年10月9日 城镇住宅 2080年10月9日	
使用权面积	总面积 33164.61	其中	独用面积	M ²
	其他商服 2269.85 商务金融 10476.05 城镇住宅 20419.70		分摊面积	M ²

根据《中华人民共和国宪法》、《中华人民共和国土地管理法》和《中华人民共和国城市房地产管理法》等法律法规，为保护土地使用权人的合法权益，对土地使用权人申请登记的本证所列土地权利，经审查核实，准予登记，颁发此证。

张家口市 人民政府 (印)

2011 年 4 月 19 日

记 事

登记机关

(章)

2011 年 4 月 19 日

No.



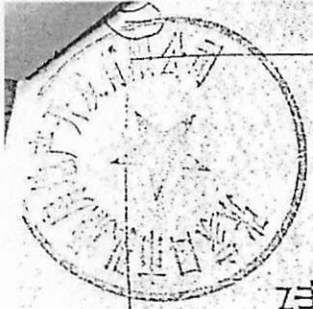

中华人民共和国

建设用地规划许可证

地字第 13070020110G024 号

根据《中华人民共和国城乡规划法》第三十七、第三十八条规定，经审核，本用地项目符合城乡规划要求，颁发此证。

发证机关 张家口市城乡规划局

日期 2011年5月10日

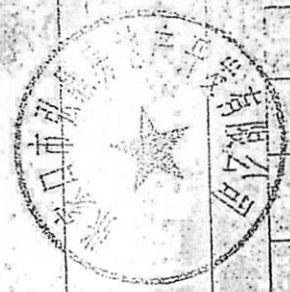

用地单位	张家口鑫利地产开发有限公司
用地项目名称	弘鼎庄园小区
用地位置	桥西区瓦窑窑村
用地性质	二类居住用地
用地面积	52868.2m ² 可用地面积A: 42392.1m ² B: 10476.1m ²
建设规模	180000m ²
附图及附件名称	红线图 4份

遵守事项

本证是经城乡规划主管部门依法审核，建设用地符合城乡规划要求的法律凭证。

未取得本证，而取得建设用地批准文件、占用土地的，均属违法行

为。

未经发证机关审核同意，本证的各项规定不得随意变更。

四、本证所需附图与附件由发证机关依法确定，与本证具有同等法律效

力。



营业执照

统一社会信用代码 911301025924556145

名称	河北正润房地产资产评估有限公司
类型	有限责任公司
住所	河北省石家庄市裕华区翟营南大街39号新界商务楼北楼210
法定代表人	张妍
注册资本	叁佰万元整
成立日期	2012年03月15日
营业期限	2012年03月15日 至 2032年03月14日
经营范围	房地产评估、房地产信息咨询、编制项目建议书、编制项目可行性研究报告、工程项目管理、土地价格评估、测绘服务、土地整理、各类单项资产评估、企业整体资产评估、市场所需的其他资产评估或者项目评估。（法律、法规及国务院决定禁止或者限制的事项，不得经营；需其它部门审批的事项，待批准后，方可经营）



登记机关

2018年9月20日



www.hebscztxyxx.gov.cn

企业信用信息公示系统网址:

中华人民共和国国家工商行政管理总局监制

根据《中华人民共和国城市房地产管理法》、《中华人民共和国资产评估法》等法规，该机构符合房地产估价机构备案条件，本机关依法予以备案。



2019年1月29日

机构名称	河北正润房地产资产评估有限公司
法定代表人 (执行事务合伙人)	张妍
住 所	石家庄市裕华区翟营南大街39号新界商务楼北楼2105
邮 政 编 码	
联 系 电 话	18630182558
统一社会信用代码	911301025924556145
组 织 形 式	有限责任公司
成 立 日 期	2012.06.25
注 册 资 本 (出资数额)	叁佰万圆整
备 案 等 级	贰级
证 书 编 号	冀建房估(石)57号
有 效 期 限	截至2021年2月11日

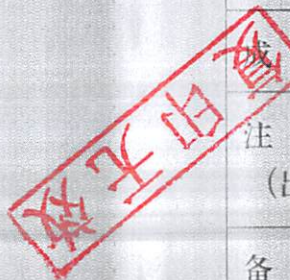

本证书由中华人民共和国住房和城乡建设部批准颁发。

本证书合法持有人有权使用注册房地产估价师名称,执行房地产估价业务,有权在房地产估价报告上签字。

This certificate is approved and issued by the Ministry of Housing and Urban-Rural Development of the People's Republic of China.

The bearer of this certificate is entitled to use the designation of Registered Real Estate Appraiser to proceed real estate appraisal practices and to sign on real estate appraisal reports.



发证机关

No. 00183455

姓名 / Full name

张妍

性别 / Sex

女

身份证件号码 / ID No.

130802196506120564

注册号 / Registration No.

1320000002

执业机构 / Employer

河北正润房地产资产评估有限公司

有效期至 / Date of expiry

2022-8-13

持证人签名 / Bearer's signature



本证书由中华人民共和国住房和城乡建设部批准颁发。

本证书合法持有人有权使用注册房地产估价师名称,执行房地产估价业务,有权在房地产估价报告上签字。

This certificate is approved and issued by the Ministry of Housing and Urban-Rural Development of the People's Republic of China.

The bearer of this certificate is entitled to use the designation of Registered Real Estate Appraiser to proceed real estate appraisal practices and to sign on real estate appraisal reports.



发证机关

No. 00156370

姓名 / Full name

张帅

性别 / Sex

男

身份证件号码 / ID No.

130582198512200215

注册号 / Registration No.

1320180030

执业机构 / Employer

河北正润房地产评估有限公司

有效期至 / Date of expiry

2021-8-25

持证人签名 / Bearer's signature

