

房地产估价报告

估价项目名称：丹东市元宝区蛤蟆塘大街 638-8-15 号车库房

地产价格评估

估价机构：沈阳锦龙房地产评估有限公司

估价委托人：凤城市人民法院

注册房地产估价师：游 宇 (2119970002)

陈 光 (2119980081)

估价报告出具日期：2020 年 11 月 3 日

估价报告编号：沈房估诉字[2020]第 146 号



目 录

第一部分	致估价委托人函	1
第二部分	注册房地产估价师声明	3
第三部分	估价的假设和限制条件	4
第四部分	房地产估价结果报告	6
	一、估价委托人	6
	二、估价机构	6
	三、估价目的	6
	四、估价对象概况	6
	五、价值时点	8
	六、价值类型	8
	七、估价依据	8
	八、估价原则	8
	九、估价方法	9
	十、估价结果	10
	十一、估价人员	10
	十二、估价作业日期	10
	十三、估价报告应用的有效期	11
第五部分	附件	12



致估价委托人函

凤城市人民法院：

受贵单位的委托，我公司委派估价人员对申请执行人曲运友、曲运玲、曲运发、李桂琴与被执行人丹东信康皮革制造有限公司、曲艳一案中涉及的位于丹东市元宝区蛤蟆塘大街638-8-15号车库房地产进行了价格评估，现将评估结果函告如下：

估价目的：为人民法院确定财产处置参考价提供参考依据

估价对象：具体地址为丹东市元宝区蛤蟆塘大街 638-8-15 号，建筑面积 21.22 平方米，所有权人为曲艳。

价值时点：2020 年 10 月 29 日

价值类型：市场价值

估价结果：估价人员根据估价目的，按照估价程序，遵循估价原则，采用适宜的估价方法，在考虑影响房地产价格因素的基础上，经测算确定估价对象在价值时点 2020 年 10 月 29 日的估价结果为：总价 190,000 元，人民币大写：壹拾玖万元整。

详细的估价结果请见附后的《房地产估价师声明》、《估价的假设和限制条件》、《估价结果报告》等。

特别提示：

- 1、此次评估按房屋现状格局进行评估。
- 2、此次评估结果不等于评估对象处置可实现的成交价，人民法院可依此评估结论作为参考，结合执行过程中的实际情况，综合确定最终财产处置拍卖价格。
- 3、此次评估结果中未考虑可能存在的欠缴税费、拖欠物业费、采暖费、水电费等情况。



4、在评估结果的有效期内,评估对象或房地产市场发生明显变化,评估结果应当进行相应的调整。

5、本次评估价值为房地合一价值,即:包含房屋建筑物价值、装饰装修、附属设施部分价值及所分摊的土地使用权价值,不包含室内可移动的家具、家用电器及私人物品等。

6、本估价报告的异议期为五天。

报告有效期:自报告出具之日起1年。

提交估价报告份数:共3份。

沈阳锦龙房地产评估有限公司

二〇二〇年十一月三日



注册房地产估价师声明

对本报告我们特作如下郑重声明：

- 一、 我们在本估价报告中陈述的事实是真实和客观的，没有虚假记载、误导性陈述。
- 二、 本估价报告中的分析、意见和结论是我们独立、客观、公正的专业分析、意见和结论，但受到本估价报告中已说明的假设和限制条件的限制。
- 三、 我们与本估价报告中的估价对象没有现实或潜在的利益，也与有关当事人没有个人的利害关系或偏见。
- 四、 我们依据国家标准《房地产估价规范》（GB/T50291-2015）的规定进行工作，撰写本估价报告。
- 五、 注册房地产估价师已于价值时点 2020 年 10 月 29 日对本估价报告中的估价对象的室内外状况进行了实地查看并进行记录，但仅限于估价对象的外观与目前维护管理状况，尤其因提供资料有限，我们不承担对估价对象建筑结构质量、建筑面积数量准确性和相应权益进行调查的责任，也不承担其他被遮盖、未暴露及难于接触到的部分进行检视的责任。
- 六、 没有人对本估价报告提供重要专业帮助。
- 七、 本估价报告仅是在报告中说明的假设条件下对估价对象价格进行的合理估算，报告中对估价对象权属情况的披露不能作为对其权属确认的依据，估价对象权属界定以产权管理部门认定为准。

注册房地产估价师

签名盖章

游 宇

陈 光



估价的假设和限制条件

本次评估为司法鉴定性评估，我们根据其评估目的及估价对象的具体情况，设定估价的假设和限制条件。

一、估价的假设条件

（一）一般性假设：

1. 此次评估设定价值时点的房地产市场为公开、平等、自愿的交易市场。任何有关估价对象的运作方式、程序均符合国家、地方、行业的有关法律、法规之规定。
2. 本估价报告以有效期内无重大政策及市场变化为假设前提。
3. 本次评估是以估价对象能够按照目前的使用用途持续使用为假设前提。
4. 本估价报告是以估价委托人及当事人提供的资料为依据，在无理由怀疑其合法性、真实性、准确性和完整性的情况下，我们假设其合法、真实、准确和完整。
5. 此次评估中对房屋安全、环境污染等影响估价对象价值或价格的重大因素给予了关注，在无理由怀疑估价对象存在安全隐患且无相应的专业机构进行鉴定、检测的情况下，我们对其安全性进行合理的假定。
6. 此次评估结果对应的交易税费负担方式为全部由买受人负担。

（二）背离事实假设

此次评估我们视估价对象没有查封、未设立担保物权及其他优先受偿权等而进行的评估。



（三）依据不足假设

我们不掌握估价对象是否存在欠缴税费、拖欠物业费、采暖费、水电费等情况及金额，故在此次评估中未予考虑。

二、本估价报告使用的限制条件

- 1、价值时点后，估价报告有效期内估价对象的现状、质量发生变化，并对估价对象价值产生明显影响时，不能直接使用本估价结论。
- 2、本估价报告仅对估价对象进行强制处置提供参考，它用无效。
- 3、本估价结果以委托人提供的相关资料为依据，委托人对资料的真实性负责。因资料失实造成估价结果有误的，估价机构和估价人员不承担相应的责任。
- 4、本报告估价结果仅作为委托人在本次估价目的下的使用，未经本估价机构和估价人员同意，估价报告不得向委托人有报告审查权的部门以外的单位及个人提供，凡因委托人使用估价报告不当而引起的后果，估价机构和估价人员不承担相应的责任。
- 5、本估价报告的全部或其部分内容不得发表于任何公开媒体上，报告解释权为本估价机构所有。
- 6、本评估报告自出具之日（2020年11月3日）起一年内有效。



房地產估價結果報告

一、估價委托人

估價委托人：鳳城市人民法院

二、估價機構

機構名稱：瀋陽錦龍房地產評估有限公司

機構地址：瀋陽市沈河區沈洲路 181 號

法人代表：游宇

聯繫電話：22916691

資格等級：一級

證書編號：建房估證字[2013]063 號

三、估價目的

為人民法院確定財產處置參考價提供參考依據。

四、估價對象概況

估價對象具體地址為丹東市元寶區蛤蟆塘大街 638-8-15 號，建築面積 21.22 平方米，房屋所有權人為曲艷。

（一）估價對象區位狀況

估價對象位於丹東市元寶區蛤蟆塘大街 638-8-15 號，馨悅家園住



宅园区内。西临金山大街，北临学院东街。

交通状况：附近有 102 路支线；104 路；110 路；111 路；218 路；218 路支线等多路公交车，交通便利。

周边环境：周围有阳光家园、嘉利金山翰林苑、宗裕城、辽东学院金山校区等，人口居住比较稠密，基础设施完备。

公共服务配套设施：周边有丹东市金山镇中心小学、丹东市第三十一中学、丹东华山医院、农贸大市场等，园区周围超市、餐饮、银行网点等公共服务设施齐全。

（二）估价对象实物状况

估价对象为丹东市元宝区蛤蟆塘大街 638-8-15 号，用途为车库，建筑面积 21.22 平方米。房屋总层数为 6 层，估价对象在第 1 层，估价对象所在住宅楼外墙面为混合砂浆墙面，卷帘车库大门，室内水泥地面，大白墙面；上下水、照明、采暖等设施齐全。

（三）估价对象权属状况

根据当事人提供的《不动产登记信息》复印件：

地址为丹东市元宝区蛤蟆塘大街 638-8-15 号，建筑面积 21.22 平方米，房屋所有权人为曲艳，不动产权证号 2013061912711。

五、价值时点

2020 年 10 月 29 日

经委托方认可以勘查现场之日确定为价值时点。



六、价值类型

本次估价结果为估价对象在价值时点 2020 年 10 月 29 日现状使用条件下的市场价格。

七、估价依据

- 1、《中华人民共和国城市房地产管理法》；
- 2、《房地产估价规范》（GB/T50291-2015）；
- 3、《房地产估价基本术语标准》（GB/T50899-2013）；
- 4、《司法鉴定文书规范》；
- 5、《最高人民法院关于人民法院确定财产处置参考价若干问题的规定》
- 6、《凤城市人民法院委托书》（2020）辽 0682 执恢 628 号；
- 7、《不动产登记信息》复印件；
- 8、估价人员现场勘察和收集的有关资料。

八、估价原则

1. 遵循独立、客观、公正原则：要求估价机构和估价师站在中立的立场上，评估出对各方当事人来说都是公平合理的价值。

2. 遵循合法原则：要求估价结果是在依法制定的估价对象状况下特别是权益状况下的价值。

3. 遵循价值时点原则：要求估价结果应是估价对象在由估价目的决定的某个特定时间的价值。



4. 遵循替代原则：要求估价结果不得不合理偏离类似房地产在同等条件下的正常价格

5. 遵循最高最佳利用原则：要求估价结果是在估价对象依法最高最佳利用下的价值。最高最佳利用应是法律上允许、技术上可能、经济上可行，经过充分合理的论证，能使估价对象的价值达到最大的一种使用。

九、估价方法

1、估价技术路线的确定

根据估价对象区位状况、实物状况及权属状况结合本次的估价目的和评估价值类型，确定本次估价的技术路线为：第一，收集市场上与估价对象相似的房地产项目交易信息资料；第二，将收集到的相关信息与估价对象进行比较、分析；第三，根据估价对象具体情况以及价值时点时的房地产市场状况选用合理的评估方法；第四，运用合理估价方法进行房地产价值估算；最后，经测算得出最终房地产估价结果。

2、估价方法的选择

估价人员在对估价对象实地查看及对周边区域房地产市场状况的调查、分析之后，根据估价对象的特点和实际情况结合当时的房地产市场状况，进行评估方法的具体选择。

本次估价中，估价对象设计用途为车库用房，在其所在区域内此类房地产市场发展较为完善，交易透明度较高并且存在大量的交易实



例与租赁案例，因此，本次估价中采用比较法作为估价方法进行房地产价值的估算。

比较法是选取一定数量的可比实例，将它们与估价对象进行比较，根据其间的差异对可比实例成交价格进行处理后得到估价对象价值或价格的方法。

十、估价结果

估价人员根据估价目的，按照估价程序，遵循估价原则，采用适宜的估价方法，在考虑影响房地产价格因素的基础上，经测算确定估价对象在价值时点 2020 年 10 月 29 日的估价结果为：总价 190,000 元，人民币大写：壹拾玖万元整。

十一、估价人员

国家注册房地产估价师：游 宇（2119970002）

国家注册房地产估价师：陈 光（2119980081）

十二、估价作业日期

2020 年 10 月 29 日~2020 年 11 月 3 日



十三、估價報告有效期

本報告結論自 2020 年 11 月 3 日起一年內有效。



附 件

- 一、 估价对象现场查勘照片
- 二、 估价对象位置图
- 三、 《司法鉴定委托书》
- 四、 《不动产登记信息》复印件
- 五、 房地产估价师注册证书复印件
- 六、 估价机构资格证复印件
- 七、 估价机构营业执照副本复印件

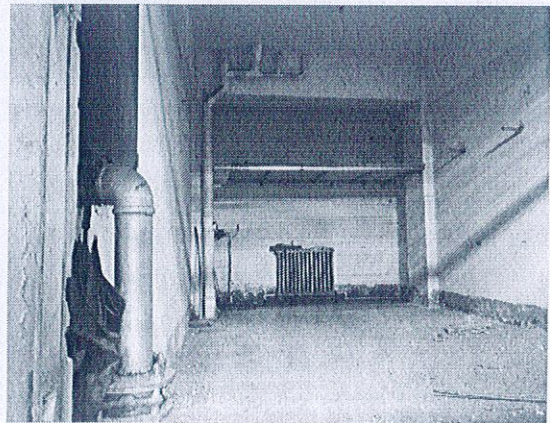
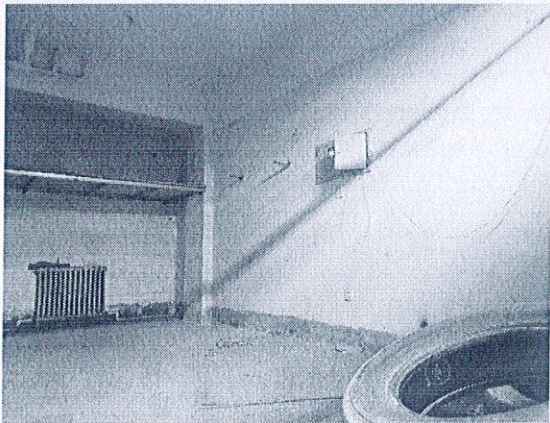
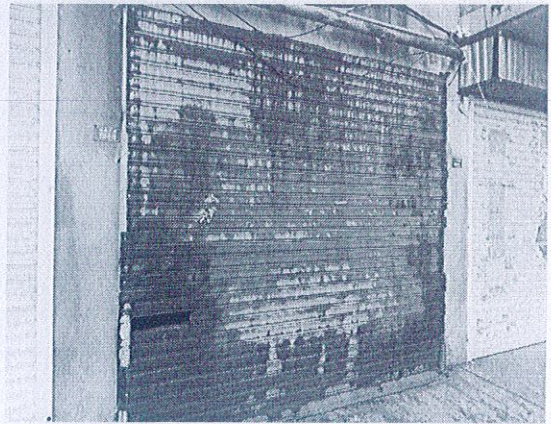

凤城市人民法院

委托书

(2020)辽0682执恢628号

沈阳锦龙房地产评估有限公司：

我院在执行曲运友,曲运玲,曲运发,李桂琴与丹东信康皮革制造公司,曲艳 侵权责任纠纷一案中,需确定下列财产的处置参考价。依照《最高人民法院关于人民法院确定财产处置参考价若干问题的规定》第二条、第十四条、第十七条、第十九条规定,委托你机构对财产进行评估,请你机构在收到本委托书之日起三十日内出具评估报告。评估报告应当载明评估财产的基本情况、评估方法、评估标准、评估结果以及有效期等内容。不能在期限内完成评估的,应当在期限届满五日前申请延长期限,延期次数不超过两次,每次不超过十五日。

需评估的财产如下：

丹东市元宝区蛤蟆塘大街 638-8-15 号房屋。



2020年10月26日

承 办 人：杨更波 联系电话：

联 系 人：杨更波 联系电话：13941592859

本院地址：

不动产登记信息

受理号	20130619127	权利人	曲艳
证件号码	210602196603192040	义务人	
不动产权证号(证明)	2013061912711	不动产单元号	210602100007GB00034F00090052
权属来源		坐落	元宝区蛤蟆塘大街638-8-15号
用途		面积(平方米)	21.22
房屋结构	钢筋混凝土结构	不动产价格/被担保债权数额(万元)	
是否抵押	无抵押	是否查封	已查封
是否预告	无预告	是否异议	无异议
是否预抵	未预抵	办理状态	(现势)
登记类型		总层数	6
所在层数	1	竣工时间	
附记	638-8-15	权利性质	
登记时间	2013-06-25 13:19:32	房屋性质	
查封文号	(2018)辽0682执恢37号	查封期限起	2018年02月12日
查封期限止	2021年02月11日	查封登记时间	2018年04月09日 15:19:48
抵押机构		查封机关	凤城市人民法院
抵押方式			

查询人(签字):
查询单位(盖章):

查询日期: 2019年1月14日 11时26分

注: 本次查询范围不包括原登记部门未移交的登记信息和未登记身份证号码的登记信息。根据《不动产登记暂行条例》第二十八条规定, 不得将查询获得的不动产登记资料用于其他目的; 未经权利人同意, 不得泄露查询获得的不动产登记信息。