



保定市满城区人民法院拟核实
固定资产价值项目资产评估报告

恒裕评报字[2020]第 9A038 号

河北恒裕资产评估事务所有限公司

2020年9月29日



目 录

第一部分 声明	2
第二部分 资产评估报告摘要	4
第三部分 资产评估报告正文	7
一、 委托人、产权人和资产评估业务约定书约定的其他资产评估报告使用人概况	7
二、 评估目的	7
三、 评估对象和评估范围	7
四、 价值类型	8
五、 评估基准日	8
六、 评估依据	9
七、 评估方法	11
八、 评估程序实施过程和情况	12
九、 评估假设	133
十、 评估结论	14
十一、 特别事项说明	15
十二、 资产评估报告使用限制说明	16
十三、 资产评估报告日	17
十四、 资产评估人员	17
第四部分 资产评估报告附件	18

声 明

一、本资产评估报告依据财政部发布的资产评估基本准则和中国资产评估协会发布的资产评估执业准则和职业道德准则编制。

二、委托人或者其他资产评估报告使用人应当按照法律、行政法规规定及本资产评估报告载明的使用范围使用资产评估报告；委托人或者其他资产评估报告使用人违反前述规定使用资产评估报告的，本资产评估机构及资产评估师不承担责任。

三、本资产评估报告仅供委托人、资产评估业务约定书中约定的其他资产评估报告使用人和法律、行政法规规定的资产评估报告使用人使用；除此之外，其他任何机构和个人不能成为资产评估报告的使用人。

四、本资产评估机构及资产评估师提示资产评估报告使用人应当正确理解评估结论，评估结论不等同于评估对象可实现价格，评估结论不应当被认为是对其评估对象可实现价格的保证。

五、本资产评估机构及资产评估师遵守法律、行政法规和资产评估准则，坚持独立、客观和公正的原则，并对所出具的资产评估报告依法承担责任。

六、评估对象涉及的资产清单由委托人、产权人申报并经其采用签名、盖章或法律允许的其他方式确认；委托人和其他相关当事人依法对其提供资料的真实性、完整性、合法性负责。

七、本资产评估机构及资产评估师与资产评估报告中的评估对象没有现存或者预期的利益关系；与相关当事人没有现存或者预期的利益关系，对相关当事人不存在偏见。

八、资产评估师已经对资产评估报告中的评估对象及其所涉及资产进行现场调查；已经对评估对象及其所涉及资产的法律权属状况给予必要的关注，对评估对象及其所涉及资产的法律权属资料进行了查验。

九、本资产评估机构出具的资产评估报告中的分析、判断和结果受资产评估报告中假设和限制条件的限制，资产评估报告使用人应当充分考虑资产评估报告中载明的假设、限制条件、特别事项说明及其对评估结论的影响。

十、我们在评估过程中没有考虑将来可能承担的抵押、担保事宜，以及特殊交易方式可能追加付出的价格对评估结论的影响，也未考虑国家宏观经济政策发生变化以及遇有

自然力和其他不可抗力对评估结论的影响，我们对评估基准日后有关资产价值发生的变化不负责任。

十一、我们对在已实施的评估过程中不能获悉的评估对象和相关当事方可能存在的瑕疵事项对评估结论的影响，亦不承担责任。

十二、按现行规定，资产评估报告结论的有效使用期限为一年，即自资产评估基准日2020年9月22日起至2021年9月21日止，资产评估报告使用者应当根据资产评估基准日后的资产状况和市场变化情况合理确定资产评估报告的使用期限。本资产评估报告有效期内，若纳入资产评估范围的资产数量及作价标准发生变化，委托人在资产实际作价交易时应进行相应的调整。当资产数量发生变化时，委托人应根据原评估方法对资产额进行调整；当资产价格标准发生变化并对资产评估结论产生明显影响时，委托人应及时聘请资产评估机构重新确定评估值。

保定市满城区人民法院

拟核实固定资产价值项目资产评估报告

摘 要

恒裕评报字[2020]第 9A038 号

保定市满城区人民法院：

河北恒裕资产评估事务所有限公司接受贵方的委托，按照法律、行政法规和资产评估准则的规定，坚持独立、客观和公正的原则，采用市场法和收益法，按照必要的评估程序，对保定市满城区人民法院拟核实被鉴定人王红利、赵会婵金融借款合同纠纷一案涉及的保定市满城区西苑街西侧西山花园 B 区 6 号楼 1 单元 201 室的房地产（满城县房权证西苑街字第 S：20150797 号）在 2020 年 9 月 22 日的市场价值进行了评估。现将资产评估情况报告如下：

一、经济行为：根据《资产评估委托协议》，为保定市满城区人民法院拟核实资产项目，特委托河北恒裕资产评估事务所有限公司对涉及的房地产价值进行评估。

二、评估目的：为保定市满城区人民法院核实资产项目确定报评房地产在评估基准日的公允价值提供参考。

三、评估对象：房地产。

四、评估范围：保定市满城区人民法院申报的房地产（满城县房权证西苑街字第 S：20150797 号）。

五、价值类型：市场价值。

六、评估基准日：评估基准日为 2020 年 9 月 22 日，一切取价标准均为评估基准日有效的价格标准。

七、评估方法：本次评估采用市场法和收益法。在依据实际状况充分分析后，最终以市场法的评估结果作为评估报告使用结果。

八、评估结论：经实施评估程序后，于评估基准日，经评定估算，房地产的价值为 90.92 万元，人民币大写金额：玖拾万玖仟贰佰元整。评估结果详见后附评估明细表。

九、特别事项：以下事项并非本公司评估人员执业水平和能力所能评定和估算，但



该事项确实可能影响评估结论，提请本评估报告使用人对此应特别关注：

(一) 引用其他机构出具报告结论的情况

本次评估未引用其他机构出具的报告。

(二) 权属资料不全面或者存在瑕疵的情形

保定市满城区人民法院纳入评估范围的房地产尚未提供购房合同等；对上述资产，保定市满城区人民法院及相关人员已经出具产权说明或承诺，不存在产权纠纷。本次评估是以产权权属明确不存在纠纷的前提进行的。如由此引起法律纠纷，由保定市满城区人民法院及相关人员承担一切相关法律责任，与负责本次评估的评估机构及评估人员无关。

(三) 评估程序受到限制的情形

本次评估没有因资产性能的限制、存放地点的限制、诉讼保全的限制、技术性能的局限、商业或国家机密的局限等，导致固定资产的现场勘查评估程序受到限制。

(四) 评估资料不完整的情形

根据清查核实的结果，本次评估中房地产未提供购房合同等。

(五) 评估基准日存在的法律、经济等未决事项

根据保定市满城区人民法院的承诺，确定纳入评估范围的资产不涉及法律、经济等未决事项。

(六) 担保、租赁及其或有负债（或有资产）等事项的性质、金额及与评估对象的关系

根据保定市满城区人民法院的承诺，确定纳入评估范围的资产涉及抵押权，本次评估视为完全产权，不考虑抵押权等因素的影响。

(七) 评估基准日至资产评估报告日之间可能对评估结论产生影响的事项

根据保定市满城区人民法院的承诺，自评估基准日至评估报告出具日，不存在其他影响评估前提和评估结论而需要对评估结论进行调整的重大事项。

(八) 本次资产评估对应的经济行为中，可能对评估结论产生重大影响的瑕疵情形。

根据保定市满城区人民法院的承诺，确定评估对应的经济行为不会对评估结论产生重大影响。

(九) 本次评估中，评估专业人员未对固定资产--房地产做技术检测，固定资产的评估结论是在假定保定市满城区人民法院提供的有关资料是真实有效的前提下，在未借助

任何检测仪器的条件下，通过实地勘察做出判断。

十、评估结论的使用有效期：根据《资产评估执业准则—资产评估报告》之规定“当评估基准日与经济行为实现日相距不超过一年时，才可以使用资产评估报告”，本评估结论的使用有效期为自评估基准日起一年，即从2020年9月22日起至2021年9月21日的期限内有效。如果资产状况、市场状况与评估基准日相关状况相比发生重大变化，保定市满城区人民法院应当委托评估机构执行评估更新业务或重新评估。

十一、资产评估报告日：本评估报告正式提出日期为2020年9月29日，为评估结论形成的日期。

本摘要内容摘自资产评估报告，是资产评估报告正文的重要组成部分。欲了解本项目的全面情况，应认真阅读资产评估报告全文。

保定市满城区人民法院

拟核实固定资产价值项目

资产评估报告正文

恒裕评报字[2020]第 9A038 号

保定市满城区人民法院：

河北恒裕资产评估事务所有限公司接受贵方的委托，按照法律、行政法规和资产评估准则的规定，坚持独立、客观和公正的原则，采用市场法和收益法，按照必要的评估程序，对保定市满城区人民法院拟核实被鉴定人王红利、赵会婵金融借款合同纠纷一案涉及的保定市满城区西苑街西侧西山花园B区6号楼1单元201室的房地产在2020年9月22日的市场价值进行了评估。

我们已完成了相关评估工作，现将资产评估情况及评估结果报告如下：

一、 委托人、产权人和资产评估业务约定书约定的其他资产评估报告使用人概况

(一) 本次评估业务的委托人保定市满城区人民法院。

委托人：保定市满城区人民法院

(二) 本次评估业务的评估对象产权人：王红利、赵会婵。

(三) 其他评估报告使用人

委托人以外的其他评估报告使用人为国家法律、法规规定的评估报告使用人。

二、 评估目的

本项目的评估目的是为保定市满城区人民法院核实资产项目确定报评房地产在评估基准日的公允价值提供参考。

三、 评估对象和评估范围

本次资产评估对象：于评估基准日保定市满城区人民法院申报的房地产。

本次资产评估范围：保定市满城区人民法院拟核实固定资产价值项目所涉及的房地产（产权证号：满城县房权证西苑街字第 S：20150797 号，房屋所有权人：王红利、赵会婵，共有情况：共同共有，房屋坐落：西苑街西侧西山花园 B 区 6 号楼 1 单元 201，规划用途：住宅、库房，建筑面积：住宅：143.20 平方米，库房：7.94 平方米，本次评估只

评估住宅，房屋总层数6层，所在层2层。房屋装修状况：外墙面贴砖，入户防盗门，内墙面及顶棚均刷涂料，地面铺设地板砖，厨房卫生间均贴砖至顶）。评估范围和对象的真实性、合法性、完整性由资产占有方负责，并承担一切与之相关的法律责任。

纳入本次评估范围的资产与委托评估时确定的资产范围一致，且符合国家有关法律法规的规定，其真实性与准确性有委托人负责。

四、 价值类型

（一）价值类型

本次评估采用持续经营前提下的市场价值作为选定的价值类型，具体定义如下：

（二）价值类型定义

市场价值是指自愿买方和自愿卖方在各自理性行事且未受任何强迫的情况下，评估对象在评估基准日进行正常公平交易的价值估计数额。

除非特别说明，本报告中的“市场价值”是指评估对象在中国（大陆）关税区内产权（资产）交易市场上所表现的市场价值。

（三）选择价值类型的理由

采用市场价值类型的理由是市场价值类型与其他价值类型相比，更能反映交易双方的公平性和合理性，使评估结果能满足本次评估目的之需要。

五、 评估基准日

（一）根据资产评估业务约定书之约定，本项目资产评估基准日为2020年9月22日。

（二）评估基准日的确定，是委托人根据以下具体情况择定的：

1. 该评估基准日与委托人提供财务数据的时间一致，为利用会计信息提供方便。
2. 评估基准日与评估日期较接近，减少实物量的调整工作，增加市场价格的询价和资信调查的准确度、透明度。

3. 本评估基准日最大程度地达成了与评估目的的实现日的接近，有利于保证评估结果有效地服务于评估目的。

（三）本次评估工作中所采用的价格标准均为评估基准日有效的价格标准。

所选定的评估基准日临近期间，国际和国内市场未发生重大波动，各类商品、生产资料和劳务价格基本稳定，人民币对外币的市场汇率在正常波动范围之内，因而，评估基准日的选取不会使评估结果因各类市场价格时点的不同受到实质性的影响。本次评估中与

评估基准日有关的主要费率为：

中国人民银行贷款利率	一年以内(含一年)	4.35%/年
	一至五年(含五年)	4.75%/年
	5年以上	4.90%/年

六、 评估依据

本次评估是在严格遵守国家现有的有关资产评估的法律、法规，评估准则和指导意见以及其它公允的评估依据、计价标准、评估参考资料的前提下进行的。

(一) 经济行为依据

1、保定市满城区人民法院与河北恒裕资产评估事务所有限公司签订的资产评估业务约定书

(二) 法律法规依据

1. 《中华人民共和国资产评估法》（2016年7月2日中华人民共和国第十二届全国人民代表大会常务委员会第二十一次会议通过）；
2. 《中华人民共和国公司法》（2013年12月28日第十二届全国人民代表大会常务委员会第六次会议修订）；
3. 《中华人民共和国物权法》（2007年3月16日第十届全国人民代表大会第五次会议通过）；
4. 《中华人民共和国城市房地产管理法》（2007年8月30日第十届全国人民代表大会常务委员会第二十九次会议通过）；
5. 《中华人民共和国城乡规划法》（2007年10月28日中华人民共和国第十届全国人民代表大会常务委员会第三十次会议通过）；
6. 《中华人民共和国土地管理法》（2004年8月28日第十届全国人民代表大会常务委员会第十一次会议通过）及其实施条例；
7. 《中华人民共和国企业所得税法》（2007年3月16日第十届全国人民代表大会第五次会议通过）及其实施条例；
8. 《中华人民共和国增值税暂行条例实施细则》（2016年修订版）；
9. 《财政部 国家税务总局关于全面推开营业税改征增值税试点的通知》（财税[2016]36号）；

- 10.《关于做好建筑业营改增建设工程计价依据调整准备工作的通知》(建办标[2016]4号)；
- 11.《资产评估行业财政监督管理办法》(财政部令第86号,2017)；
- 12.《中华人民共和国企业国有资产法》(2008年10月28日第十一届全国人民代表大会常务委员会第五次会议通过)；
- 13.《企业国有资产交易监督管理办法》(国资委、财政部第32号令,2016年6月24日)
- 14.《国有资产评估管理办法》(1991年国务院令第91号)；
- 15.《关于加强企业国有资产评估管理工作有关问题的通知》(国资委产权[2006]274号)；
- 16.《关于印发〈企业国有资产评估项目备案工作指引〉的通知》(国资发产权[2013]64号)；
- 17.《关于进一步规范国有企业改制工作的实施意见》(国办发【2005】60号)；
- 18.《企业国有资产评估管理办法》(国资委12号令)；
- 19.其他与资产评估相关的法律、法规等。

(三) 评估准则依据

- 1.《资产评估基本准则》(财资[2017]43号)；
- 2.《资产评估职业道德准则》(中评协[2017]30号)；
- 3.《资产评估执业准则—资产评估程序》(中评协[2018]36号)；
- 4.《资产评估执业准则—资产评估报告》(中评协[2018]35号)；
- 5.《资产评估执业准则—资产评估业务约定书》(中评协[2017]33号)；
- 6.《资产评估执业准则—资产评估档案》(中评协[2018]37号)；
- 7.《资产评估机构业务质量控制指南》(中评协[2017]46号)；
- 8.《资产评估价值类型指导意见》(中评协[2017]47号)；
- 9.《资产评估对象法律权属指导意见》(中评协[2017]48号)；
- 10.《企业国有资产评估报告指南》(中评协[2017]42号)；
- 11.《企业会计准则—基本准则》、具体准则、会计准则应用指南和解释等(财政部2014年颁布)。

(四) 取价依据

本次评估中，评估人员选取的确定资产评估价值的技术标准及参考资料主要包括：

1. 评估人员现场勘察取得的相关资料；
2. 评估人员经市场调查获得的相关资料；
3. 中国统计出版社出版的《最新资产评估常用数据与参数手册》；
4. 评估基准日银行存贷款基准利率；
5. 国家宏观、行业统计分析资料；

(五) 权属依据

- 1、委托人提供的《资产清查评估明细表》；
- 2、委托人提供的产权声明书；
- 3、委托人提供的相关资料。

(六) 其他参考依据

1. 委托人与本公司签订的《资产评估业务约定书》；
2. 委托人承诺函；
3. 评估人员现场清查核实记录、现场勘察所收集到的数据，以及评估过程中参数数据选取所收集到的相关资料；
4. 委托人提供的其他有关资料。

七、 评估方法

(一) 基本的评估方法

依据资产评估基本准则，确定资产价值的评估方法包括市场法、收益法和成本法三种基本方法及其衍生方法。

资产评估专业人员应当根据评估目的、评估对象、价值类型、资料收集等情况，分析上述三种基本方法的适用性，依法选择评估方法。

1、市场法

市场法是指利用市场上同样或类似资产的近期交易价格，经过直接比较或类比分析以估算资产价值的评估方法。其使用的基本前提有：

- (1) 存在一个活跃的公开市场；
- (2) 公开市场上存在可比的资产及其交易活动

2、收益法

收益法是指通过测算被评估资产的未来预期收益并折算成现值，确定被评估资产价格的资产评估方法。收益法利用投资回报和收益折现等技术手段，把评估对象的预期产出能力和获利能力作为评估标的来估测评估对象的价值。企业价值评估时收益法适用的前提条件：

- (1) 具有持续的盈利能力；
- (2) 被评估资产的未来预期收益可以预测并可以用货币衡量；
- (3) 资产所有者获得预期收益所承担的风险也可以预测并可以用货币计量；
- (4) 被评估资产预期获利年限可以预测。

3、成本法

成本法是求取估价对象在估价时点时的重新购置成本，然后扣除折旧，以此估算估价对象的客观合理价格或价值的方法。

根据本次资产评估目的，结合被评估资产的特点和采用的资产评估价值类型，考虑各种评估方法的作用、特点和所要求具备的条件，本次我们采用市场法和收益法作为主要的评估方法。

八、评估程序实施过程和情况

本次评估包括评估前期准备工作，现场勘察和评定估算工作，汇总分析撰写报告说明工作，于2020年9月29日出具资产评估报告。

(一) 接受委托阶段

河北恒裕资产评估事务所有限公司接受委托，对委估资产进行资产评估；根据评估目的、评估基准日、评估对象及范围等内容拟定了评估工作方案。

(二) 评估前期准备工作阶段

接受委托后，评估人员开始指导企业进行资产清查，收集准备资产评估所需资料。

(三) 评定估算工作阶段

根据资产评估的有关原则和规定，评估人员进行现场勘查及评定估算工作，对委托评估的资产履行了下列勘估程序：

1. 收集资产相关资料，按照评估机构提供的“资产评估明细表”及其填写要求，细致准确的登记填报，对被评估资产的产权归属证明文件和反映性能、状态、经济技术指标等

情况的文件资料进行收集。

2. 根据企业提供的资料到现场对资产状况进行实地察看、核实，与有关人员进行交谈，了解资产的运营、管理状况，评估人员通过查阅有关资料，了解涉及评估范围内具体对象的详细状况。然后，审查各类资产评估明细表，检查有无填列不全、资产项目不明确现象，并根据经验及掌握的有关资料，检查资产评估明细表有无漏项等情况；补充、修改和完善资产评估明细表，根据现场实地勘察结果，进一步完善资产评估明细表，以做到“表”、“实”相符。

3. 核实产权证明文件，对纳入评估范围的固定资产等的产权进行调查，以确认做到权属清晰。

4. 根据具体评估方法收集、计算各项参数，同时撰写评估报告。

5. 在评定估算过程中，要求所有评估人员统一方法和标准，并对评估明细表、工作底稿、评估说明进行自检和互检。

（四）评估汇总阶段

1. 对初步评估结论进行综合分析，对资产评估结果进行调整、修改和完善，形成最终评估结论；

2. 撰写评估报告书；

3. 进行三级复核，补充、修改评估报告书。

（五）提交评估报告阶段

将评估报告书初稿提交委托人等有关人员讨论，协商有关问题。对评估报告书再补充、修改，在此基础上产生评估报告书正式报告，提交委托人。

九、 评估假设

由于企业和资产所处运营环境的变化以及不断变化着影响资产价值的种种因素，必须建立一些假设以便资产评估师对资产进行价值判断，充分支持我们所得出的评估结论。

本次评估是建立在以下前提和假设条件下的：

（一）一般假设

1. 交易假设

交易假设是假定所有待评估资产已经处在交易的过程中，评估专业人员根据待评估资产的交易条件等模拟市场进行估价。交易假设是资产评估得以进行的一个最基本的前

提假设。（市场价值类型适用此假设）

2. 公开市场假设

公开市场假设是假定在市场上交易的资产，或拟在市场上交易的资产，资产交易双方彼此地位平等，彼此都有获取足够市场信息的机会和时间，以便于对资产的功能、用途及其交易价格等作出理智的判断。公开市场假设以资产在市场上可以公开买卖为基础。

（二）特殊假设

1. 本次评估以本资产评估报告所列明的特定评估目的为基本假设前提；

2. 无重大变化假设：是假定国家现行的有关法律法规、国家宏观经济形势无重大变化，利率、汇率、赋税基准及税率、政策性征收费用等外部经济环境不会发生不可预见的重大变化；

3. 无不利影响假设：是假定无其他人力不可抗拒因素及不可预见因素对产权人所有的待估资产造成重大不利影响。

4. 方向一致假设：是假定委托评估单位在现有的管理方式和管理水平的基础上，经营范围、方式与目前方向保持一致，不考虑未来可能由于管理层、经营策略调整等情况导致的经营能力变化。

5. 政策一致假设：是假定委托评估单位未来将采取的会计政策和编写此份报告时所采用的会计政策在重要方面基本一致。

6. 数据真实假设：是假定评估人员所依据的对比公司的财务报告、交易数据等均真实可靠。产权人和委托人提供的相关基础资料和财务资料真实、准确、完整；

7. 无通胀影响假设：是假定以货币计量的经营业务或服务不存在通胀因素的影响。

8. 发票合规假设：是假定委托评估单位为增值税一般纳税人，购置设备时可取得合规合法的增值税发票，且委托评估单位所在地税务机构允许其购置设备的进项税可抵扣。

9. 评估范围仅以保定市满城区人民法院提供的评估申报表为准，未考虑保定市满城区人民法院提供清单以外可能存在的或有资产及或有负债；

本评估结论是以上述评估假设为前提得出的，在上述评估假设变化时，本评估结论无效。

十、 评估结论

经实施评估程序后，于评估基准日，经评定估算，房地产的价值为90.92万元，人民



币大写金额：玖拾万玖仟贰佰元整。评估结果详见后附评估结论的分析与确定；

评估人员分析认为：采用市场法和收益法得出的评估结论，市场法比较真实客观地反映出保定市满城区人民法院纳入评估范围内所有资产的真实状况，评估结论与资产的实际状况相符。因此，本次评估选用市场法的评估值作为评估结论，比较符合评估对象的特征并有效地服务于此次业务所委托的评估目的。

通过上述分析，评估师确定保定市满城区人民法院的委估资产—固定资产价值为人民币 90.92 万元，人民币大写金额：玖拾万玖仟贰佰元整。

十一、特别事项说明

以下事项并非本公司评估人员执业水平和能力所能评定和估算，但该事项确实可能影响评估结论，提请本评估报告使用人对此应特别关注：

（一）引用其他机构出具报告结论的情况

本次评估未引用其他机构出具的报告。

（二）权属资料不全面或者存在瑕疵的情形

保定市满城区人民法院纳入评估范围的房地产尚未提供购房合同等；对上述资产，保定市满城区人民法院及相关人员已经出具产权说明或承诺，不存在产权纠纷。本次评估是以产权权属明确不存在纠纷的前提进行的。如由此引起法律纠纷，由保定市满城区人民法院及相关人员承担一切相关法律责任，与负责本次评估的评估机构及评估人员无关。

（三）评估程序受到限制的情形

本次评估没有因资产性能的限制、存放地点的限制、诉讼保全的限制、技术性能的限制、商业或国家机密的局限等，导致固定资产的现场勘查评估程序受到限制。

（四）评估资料不完整的情形

根据清查核实的结果，本次评估中房地产未提供购房合同等。

（五）评估基准日存在的法律、经济等未决事项

根据保定市满城区人民法院的承诺，确定纳入评估范围的资产不涉及法律、经济等未决事项。

（六）担保、租赁及其或有负债（或有资产）等事项的性质、金额及与评估对象的关系



根据保定市满城区人民法院的承诺，确定纳入评估范围的资产涉及抵押权，本次评估视为完全产权，不考虑抵押权等因素的影响。

(七) 评估基准日至资产评估报告日之间可能对评估结论产生影响的事项

根据保定市满城区人民法院的承诺，自评估基准日至评估报告出具日，不存在其他影响评估前提和评估结论而需要对评估结论进行调整的重大事项。

(八) 本次资产评估对应的经济行为中，可能对评估结论产生重大影响的瑕疵情形。

根据保定市满城区人民法院的承诺，确定评估对应的经济行为不会对评估结论产生重大影响。

(九) 本次评估中，评估专业人员未对固定资产—房地产做技术检测，固定资产的评估结论是在假定保定市满城区人民法院提供的有关资料是真实有效的前提下，在未借助任何检测仪器的条件下，通过实地勘察做出判断。

(十) 评估结论的使用有效期：根据《资产评估执业准则—资产评估报告》之规定“当评估基准日与经济行为实现日相距不超过一年时，才可以使用资产评估报告”，本评估结论的使用有效期为自评估基准日起一年，即从2020年9月22日起至2021年9月21日的期限内有效。如果资产状况、市场状况与评估基准日相关状况相比发生重大变化，保定市满城区人民法院应当委托评估机构执行评估更新业务或重新评估。

(十一) 资产评估报告日：本评估报告正式提出日期为2020年9月29日，为评估结论形成的日期。

上述有关事项，将会对评估值产生影响，评估人员特提请委托人及有关报告使用人注意，在使用本报告结论时，对可能存在的风险独立地作出判断。

十二、评估报告书的使用限制说明

(一) 本评估报告只能由资产评估业务约定书中载明的评估报告使用人使用，且只能用于资产评估业务约定书中载明的评估目的和用途。

(二) 委托人或者其他资产评估报告使用人未按照法律、行政法规规定和资产评估报告载明的使用范围使用资产评估报告的，资产评估机构及其资产评估师不承担责任；

(三) 除委托人、资产评估业务约定书中约定的其他资产评估报告使用人和法律、行政法规规定的资产评估报告使用人之外，其他任何机构和个人不能成为资产评估报告

(三) 除委托人、资产评估业务约定书中约定的其他资产评估报告使用人和法律、行政法规规定的资产评估报告使用人之外，其他任何机构和个人不能成为资产评估报告的使用人；

(四) 资产评估报告使用人应当正确理解评估结论，评估结论不等同于评估对象可实现价格，评估结论不应当被认为是对其评估对象可实现价格的保证。

(五) 本资产评估报告的全部或者部分内容被摘抄、引用或者被披露于公开媒体，需评估机构审阅相关内容，未经评估机构审阅相关内容，评估报告的内容不得被摘抄、引用或披露于公开媒体，法律、法规规定以及相关当事方另有约定的除外。



(六) 本评估结论是在以2020年9月22日为评估基准日时，对保定市满城区人民法院委估资产-固定资产市场价值的客观公允反映。发生评估基准日期后重大事项时，不能直接使用本评估结论。



(七) 根据《资产评估执业准则—资产评估报告》之规定“当评估基准日与经济行为实现日相距不超过一年时，才可以使用资产评估报告”，本评估结论的使用有效期为自评估基准日起一年，即从2020年9月22日起至2021年9月21日的期限内有效。如果资产状况、市场状况与评估基准日相关状况相比发生重大变化，保定市满城区人民法院应当委托评估机构执行评估更新业务或重新评估。

十三、评估报告日

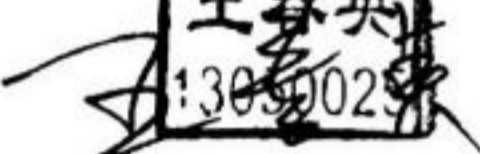
本资产评估报告报告日为2020年9月29日。为评估结论形成的日期。

十四、资产评估人员

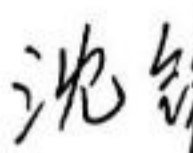
资产评估师： 

资产评估师： 

评估助理：

资产评估机构：河北恒裕资产评估事务所有限公司
2020年9月29日



资产评估报告附件

1. 评估明细表
2. 估价对象部分照片
3. 委托人营业执照复印件及法人身份证复印件
4. 产权声明书及委托人承诺函
5. 资产评估师承诺函
6. 评估机构资格证书复印件
7. 签字资产评估师资格证书复印件
8. 评估机构营业执照复印件
9. 资产评估业务约定书

委托方：保定市满城区人民法院

评估基准日：2020年9月22日

金额单位：人民币元

序号	产权人	产权证号	用途	坐落位置	面积 (平方米)	评估单价 (元/平方米)	评估总价 (万元)	备注
1	王红利、赵会婵	满城县房权证西苑街字第S20150917号	住宅	西苑街西侧西山花园B区 6号楼1单元201	143.2	6349	90.92	
2								
3								
4								
5								
合计					143.2		90.92	



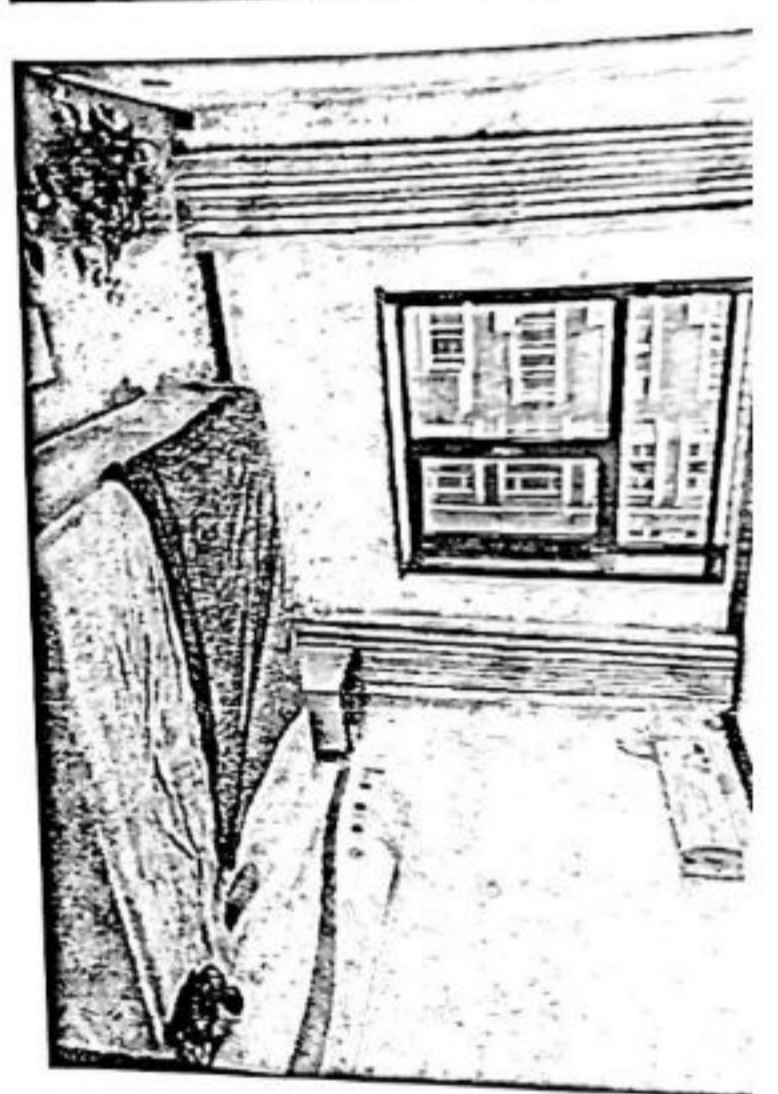
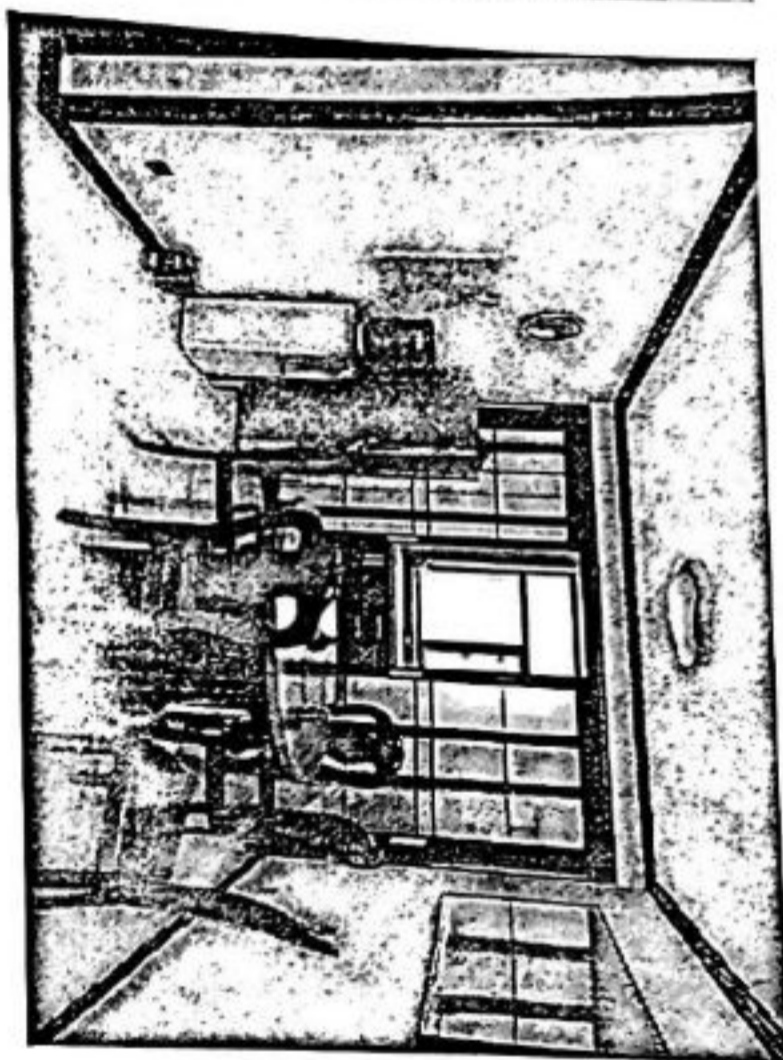
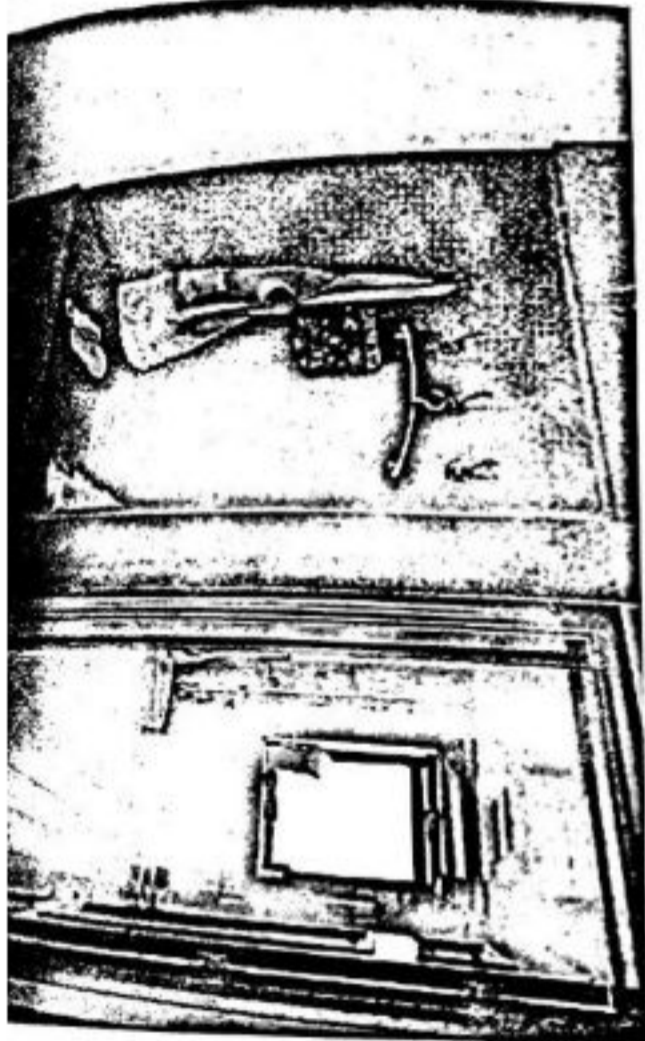
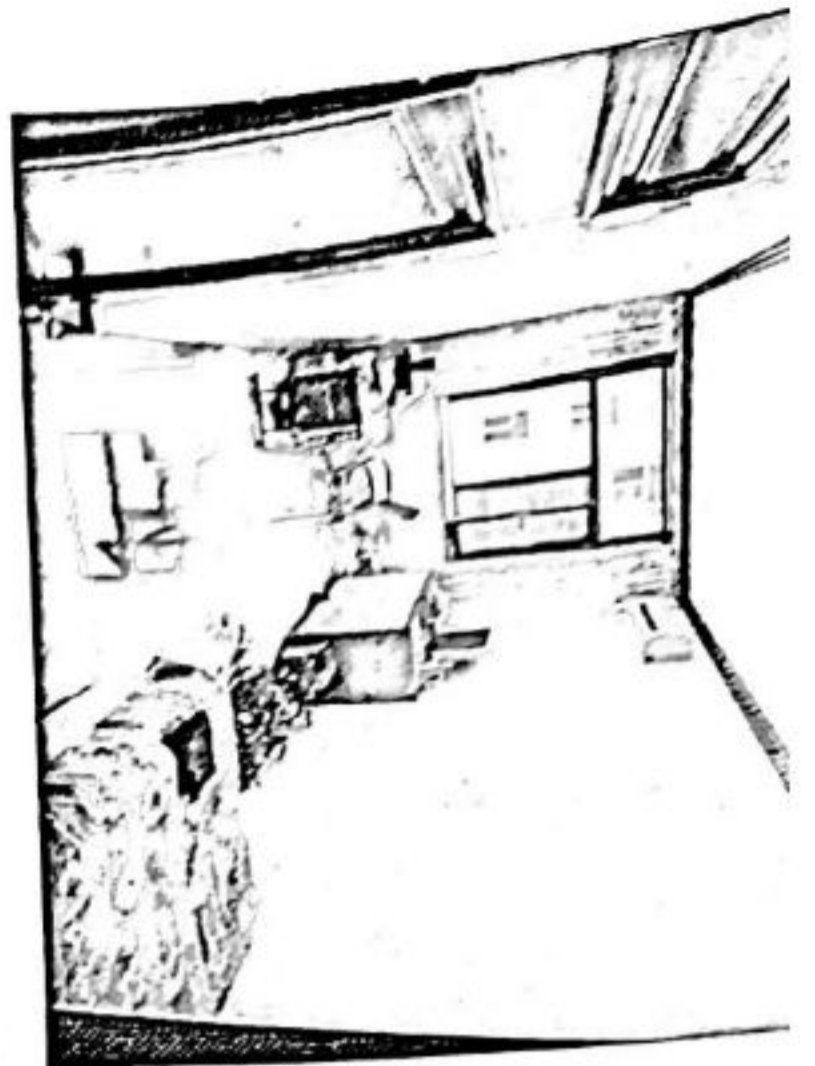
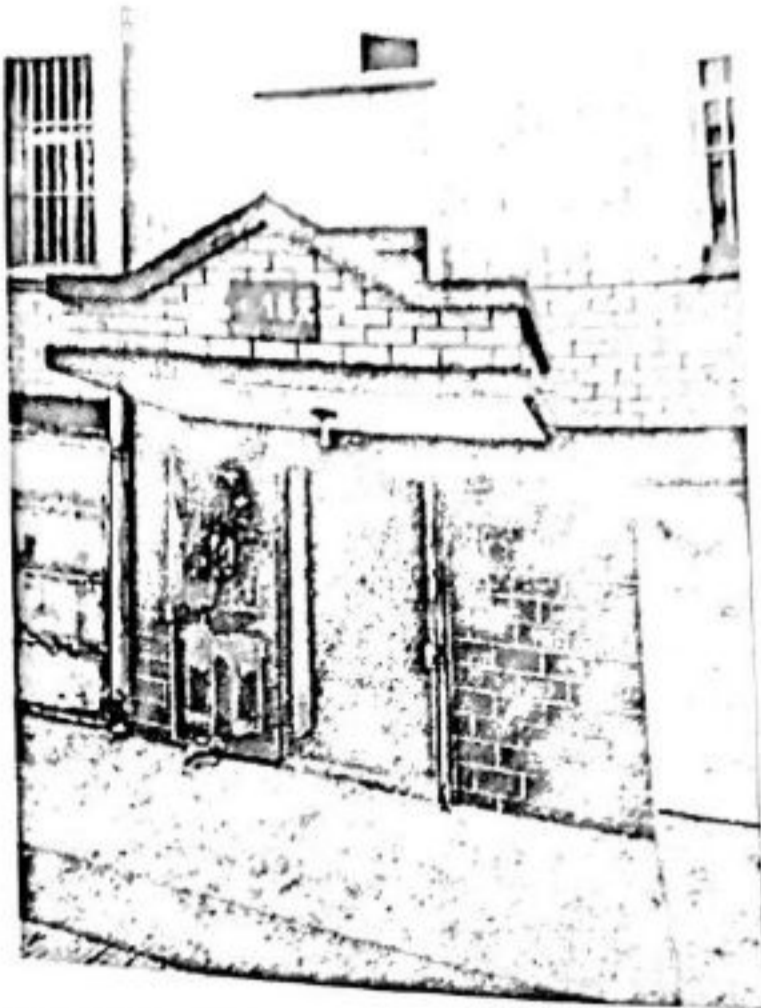

房产证 (字第 20130160001)

房屋所有人 王红梅 身份证号 330100197201010101

共有情况 共同共有

房屋坐落 西湖区西溪湿地北区块B号苑20201

房屋面积 201.30平方米

登记时间 2013年03月27日

房屋用途 住宅

抵押情况 否

备注 房屋所有权证号: 浙(2013)杭字第0160001号

权利人声明 本人王红梅在此声明, 以上房屋面积及坐落情况均属实, 且无其他共有人, 特此声明。

登记机关 杭州市不动产登记中心

发证日期 2013年03月27日

附图 房屋平面图

宗地面积 (m²)

房屋面积 (m²)

用途

土地用途

其他

备注

保定清城区农村信用联社
股份有限公司

房屋所有权人 王红利 赵会娟

房屋所有权证号 S20150197

房屋坐落 西苑街西侧西山花园B区6号
楼1单元201

他项权利种类 一般抵押

债权数额 柒拾玖万元

登记时间 2018年04月08日

附 图

抵押期限 2018-04-08-2019-04-08

抵押范围 住房



加发



资产评估师职业资格证书 登记卡

(评估机构人员)

姓名：沈铁良

性别：男

登记编号：13060081

单位名称：河北恒裕资产评估事务
所有限公司



初次执业登记日期：2006-12-20

年检信息：通过 (2019-08-05)

所在行业组织：中国资产评估协会



(扫描二维码) 查询评估师信息

本人签名：

本人印鉴：



打印日期：2019-08-08



资产评估师职业资格证书

登记卡

(评估机构人员)

姓名: 王春英

性别: 女

登记编号: 13050025

单位名称: 河北恒裕资产评估事务
所有限公司

初次执业登记日期: 2005-03-03

年检信息: 通过 (2019-08-05)

所在行业组织: 中国资产评估协会

本人签名:

本人印鉴:



(扫描二维码, 查询评估师信息)



打印日期: 2019-08-08

资产评估师信息以中国资产评估协会官方网站查询结果为准

官网查询地址: <http://cx.cas.org.cn>



资产评估机构综合评价等级证书

河北恒裕资产评估事务所有限公司：

2020年度综合评价 AA 级机构



河北省注册会计师协会
2020年8月11日



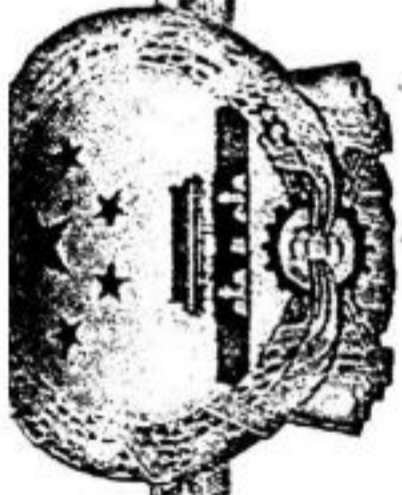

营业执照

统一社会信用代码

91130602694667669N



扫描二维码“国家企业信用信息公示系统”了解更多登记、备案、许可、监管信息。

名称 河北恒裕资产评估事务所有限公司

注册资本 叁佰万元整

类型 有限责任公司(自然人投资或控股)

成立日期 2009年09月10日

法定代表人 王春英

营业期限

经营范围 从事各类企业整体资产评估以及市场所需的其他资产评估或者项目评估(依法须经批准的项目,经相关部门批准后方可开展经营活动)

住所 保定市朝阳北大街1898号电谷源盛商务大厦C座27层2713室



登记机关

2020年

日



河北省财政厅文件

冀财资〔2018〕24号

河北省财政厅 关于已交回资产评估资格证书的机构备案 的公告（2018年第二批）

根据《财政部关于做好资产评估机构备案管理工作通知》（财资〔2017〕26号）第十四条有关规定，原取得资产评估资格证书的下列资产评估机构，符合《中华人民共和国资产评估法》第十五条规定条件，其持有的原资产评估资格证书已交回，现予以公告。

- 1、河北华昊资产评估有限责任公司

- 2、河北大信资产评估有限公司
- 3、唐山永大资产评估有限公司
- 4、唐山中惠资产评估有限公司
- 5、沧州骅源资产评估有限公司
- 6、唐山永信资产评估有限公司
- 7、任丘市佳城资产评估事务所（特殊普通合伙）
- 8、河北金益德资产评估事务所
- 9、廊坊市正衡资产评估有限公司
- 10、河北昌泰资产评估事务所（普通合伙）
- 11、保定博友资产评估有限公司
- 12、廊坊市中泰诚资产评估有限公司
- 13、唐山中信德资产评估有限公司
- 14、唐山明正资产评估有限公司
- 15、唐山天勤资产评估有限公司
- 16、承德行远资产评估事务所（普通合伙）
- 17、秦皇岛星日阳资产评估有限责任公司
- 18、承德燕峰资产评估有限公司
- 19、张家口信德资产评估有限公司
- 20、河北德鸿资产评估有限公司
- 21、河北正平资产评估有限公司



- 22、河北广厚资产评估有限公司
- 23、邢台欣源资产评估有限公司
- 24、廊坊市华信达资产评估有限公司
- 25、河北卓勤资产评估有限责任公司
- 26、河北宏信资产评估有限公司
- 27、廊坊市益华资产评估事务所有限公司
- 28、邢台华欣资产评估有限责任公司
- 29、河北中鑫资产评估有限公司
- 30、河北金正资产评估有限责任公司
- 31、衡水中则资产评估事务所（特殊普通合伙）
- 32、河北中智信资产评估有限公司
- 33、河北天华资产评估有限责任公司
- 34、石家庄正元资产评估有限公司
- 35、河北中君汇资产评估有限公司
- 36、河北华宏益诚资产评估有限公司
- 37、河北大华资产评估有限公司
- 38、河北翔圣资产评估有限公司
- 39、河北中源厚德资产评估有限公司
- 40、河北财瑞资产评估有限公司
- 41、河北恒裕资产评估事务所有限公司



- 42、保定东方资产评估有限公司
- 43、廊坊市诚泰资产评估有限公司
- 44、廊坊市衡达资产评估有限公司
- 45、保定大雁资产评估有限公司
- 46、保定华鹏资产评估有限公司
- 47、衡水正誉资产评估有限公司
- 48、承德方兴资产评估有限责任公司
- 49、河北岳诚资产评估有限公司
- 50、河北世诚资产评估有限公司

以上资产评估机构的相关信息可通过中国资产评估协会官方网站进行查询。

特此公告。



信息公开选项：主动公开

河北省财政厅办公室

2018年2月8日印发

资产评估师承诺函

保定市满城区人民法院：

受贵公司委托，我们对保定市满城区人民法院拟核实被鉴定人王红利、赵会婵金融借款合同纠纷一案涉及的保定市满城区西苑街西侧西山花园B区6号楼1单元201室的房地产价值以2020年9月22日为基准日进行了评估，形成了资产评估报告。在本报告中披露的假设条件成立的前提下，我们承诺如下：

- 一、具备相应的执业资格。
- 二、评估对象和评估范围与评估业务委托合同的约定一致。
- 三、对评估对象及其所涉及的资产进行了必要的核实。
- 四、根据资产评估准则和相关评估规范选用了评估方法。
- 五、充分考虑了影响评估价值的因素。
- 六、评估结论合理。
- 七、评估工作未受到干预并独立进行。
- 八、评估工作已按照规定的程序和要求进行。

资产评估师：

王喜英

资产评估师：

沈



2020年9月29日

司法鉴定委托书

(2002)委鉴0607执 案号: 154

恒裕房产评估事务所

根据《中华人民共和国刑事诉讼法》、《中华人民共和国民法法》、《中华人民共和国行政诉讼法》和最高人民法院《司法鉴定工作暂行规定》之规定, 关于被鉴定人 张永利. 李会峰 因

借款合同纠纷

一案, 根据案情委托贵处

对南京市雨花台区西坝营社区13号1单元201室 鉴定。

南京市雨花台区西坝营社区13号1单元201室 评估。

