



防伪查询

# 房地产估价报告

估价项目名称：钟祥祥劲房地产开发有限公司位于钟祥市胡集镇丽阳村（宝龙国际大厦）1幢1单元1-1401号和2单元2-1403、2-1503、2-1801号共计4套房地产市场价值评估

估价委托人：武汉市武昌区人民法院

估价机构：湖北日晟行房地产评估有限公司

注册房地产估价师：钱燎（注册证书号：4220180049）  
彭晓静（注册证书号：4220150072）

价值时点：2020年5月15日

估价报告出具日期：2020年6月1日

估价报告编号：鄂日晟行房估字[2020]第WH06970号

## 致估价委托人函

武汉市武昌区人民法院：

受贵院委托，本评估机构秉着独立、客观、公正的原则，对钟祥祥劲房地产开发有限公司位于钟祥市胡集镇丽阳村（宝龙国际大厦）1幢1单元1-1401号和2单元2-1403、2-1503、2-1801号共计4套房地产市场价格进行了评估。价值时点为2020年5月15日。估价目的是核定估价对象在价值时点的市场价值，为人民法院确定财产处置参考价提供参考依据。

根据估价委托人提供的《武汉市武昌区人民法院委托书》、《湖北省武汉市武昌区人民法院函》、《房地产权登记信息（独幢、层、套、间房屋）》、《土地登记卡》，结合估价人员搜集的资料，估价对象产权人为钟祥祥劲房地产开发有限公司，房屋建筑面积合计为450.38平方米，房屋规划用途为成套住宅，现空置；估价对象所在宗地土地用途为商住用地，土地使用权类型为出让，土地使用权终止日期为2050年9月30日、2080年9月30日。

我公司估价人员依据有关法律法规和估价标准，遵循公认的估价原则，履行必要的估价程序，充分考虑和分析了影响估价对象价格的各项因素，采用比较法对估价对象进行了测算，估价结果如下：

估价对象在价值时点完整权利状态及满足本次估价的各项假设限制条件下的房地产市场价格总价为**RMB134.17万元**，大写：人民币**壹佰叁拾肆万壹仟柒佰元整**。具体详见《估价结果明细表》。

此致

湖北日晟行房地产评估有限公司

法定代表人：

2020年6月1日

## 估价结果明细表

估价机构：湖北日晟行房地产评估有限公司

价值时点：2020年1月16日

权利人：钟祥祥劲房地产开发有限公司

房屋坐落：钟祥市胡集镇丽阳村（宝龙国际大厦）

序号	房屋坐落	不动产单元号	房屋规划用途	所在层数/总层数	建筑面积 (m <sup>2</sup> )	房地产单价 (元/m <sup>2</sup> )	房地产总价 (万元)
1	1幢1单元1-1401号房	420881004032GB00001F00010166	成套住宅	14/19	125.67	3011	37.84
2	1幢2单元2-1403号房	420881004032GB00001F00010247	成套住宅	14/19	103.89	2951	30.66
3	1幢2单元2-1503号房	420881004032GB00001F00010252	成套住宅	15/19	103.89	2951	30.66
4	1幢2单元2-1801号房	420881004032GB00001F00010216	成套住宅	18/19	116.93	2994	35.01
合计	-----	-----	-----		<b>450.38</b>	-----	<b>134.17</b>

估价的详细结果和有关说明，详见《估价结果报告》。

湖北日晟行房地产评估有限公司

法定代表人：

2020年6月1日

# 目 录

注册房地产估价师声明 .....	1
估价的假设和限制条件 .....	2
房地产估价结果报告 .....	9
一、估价委托人 .....	9
二、估价机构 .....	9
三、估价目的 .....	9
四、估价对象 .....	9
五、价值时点 .....	15
六、价值类型 .....	15
七、估价原则 .....	16
八、估价依据 .....	19
九、估价方法 .....	21
十、估价结果 .....	22
十一、注册房地产估价师 .....	23
十二、实地查勘日期 .....	23
十三、估价作业日期 .....	23
十四、估价报告应用的有效期 .....	23
附 件 .....	24
一、估价对象位置图 .....	24
二、估价对象现场照片 .....	24
三、《武汉市武昌区人民法院委托书》复印件 .....	24
四、《湖北省武汉市武昌区人民法院函》复印件 .....	24
五、《房地产权登记信息（独幢、层、套、间房屋）》复印件 .....	24
六、《土地登记卡》复印件 .....	24
七、《查解封登记信息》复印件 .....	24
八、《抵押权登记信息》复印件 .....	24
九、《查询结果》（宝龙国际项目未备案房屋信息）复印件 .....	24
十、评估机构营业执照复印件 .....	24
十一、评估机构资格证书复印件 .....	24
十二、估价师资格证书复印件 .....	24

## 注册房地产估价师声明

- 1、注册房地产估价师在估价报告中对事实的说明是真实和准确的，没有虚假记载、误导性陈述和重大遗漏。
- 2、估价报告中的分析、意见和结论是注册房地产估价师独立、客观、公正的专业分析、意见和结论，但受到估价报告中已说明的估价假设和限制条件的限制。
- 3、注册房地产估价师与本估价报告中的估价对象没有现实或潜在的利益，与估价委托人及估价利害关系人没有利害关系，也对估价对象、估价委托人及估价利害关系人没有偏见。
- 4、注册房地产估价师是依照中华人民共和国国家标准《房地产估价规范》、《房地产估价基本术语标准》进行分析，形成意见和结论，撰写估价报告。
- 5、我们在本估价项目中没有得到他人的重要专业帮助。

## 估价的假设和限制条件

### 一、一般事项假设

1、估价对象在价值时点的房地产市场为公开、平等、自愿的交易市场，即能满足以下条件：

(1) 市场参与者（卖方和买方）不受强迫而是自愿的公平交易，交易双方处于利己动机进行交易，不存在关联交易行为；

(2) 估价对象房地产产权明晰、合法，手续齐全，不存在权属和债务纠纷，任何有关估价对象的运作方式、程序完全符合国家、地方的有关法律、法规和政策，不存在占用或侵占的状况，可在公开市场上自由转让；

(3) 买卖双方的行为都是理智和谨慎的，对估价对象房地产具备必要的专业知识，且双方有进入市场的自由，及完全掌握当前房地产市场信息的能力；

(4) 适当营销且交易双方有较充裕的时间进行交易；

(5) 交易条件公开且不具有排他性；

(6) 不存在卖家凭借递延条件合约、售后租回、合作经营、管理协议等附加条件以抬高该物业权益价值的情况以及特殊买家的附加出价。

2、本次评估假定该物业所有权人对该物业享有自由及不受干预的使用、转让、收益、处分等合法权益。

3、估价对象为涉讼房地产，涉讼房地产的诉讼、权属资料均为估价委托人转交，且均为复印件。至价值时点，估价委托人提供了《武

汉市武昌区人民法院委托书》、《房地产权登记信息（独幢、层、套、间房屋）》、《土地登记卡》、《查解封登记信息》、《抵押权登记信息》、《查询结果》（宝龙国际项目未备案房屋信息）等资料，该资料是本次评估中涉及的估价对象的建筑面积、楼层、用途等数据的信息来源，本次评估以委托人提供的资料真实、合法、完整、有效为前提。

4、注册房地产估价师于2020年5月15日对估价对象进行了实地查勘，但实地查勘仅限于对估价对象外观、使用状况、内部布局、装修及设备情况的一般性查看；注册房地产估价师已对建筑安全、环境污染等影响估价对象价值的重大因素给予了必要的关注，在无相应专业机构进行鉴定的情况下，假定估价对象房地产在土地、建筑结构、设备设施、装修等方面不存在隐患，且完全符合国家法律法规、规章制度对建筑质量、环境、规划、使用规则等的要求。

5、根据估价委托人提供的《房地产权登记信息（独幢、层、套、间房屋）》、《土地登记卡》，结合估价人员收集的资料，估价对象房屋规划用途为成套住宅、所在宗地土地用途为商住用地，房屋现空置，遵循合法原则并进行最高最佳利用分析，估价对象在合法前提下的最高最佳利用用途为住宅。本次评估以估价对象能以住宅用途持续使用为前提。

6、估价委托人尚未提供估价对象的《不动产权证书》，本次评估估价对象的建筑面积来源于《房地产权登记信息（独幢、层、套、间房屋）》，注册房地产估价师未对房屋建筑面积进行专业测量，经实地查勘观察，估价对象房屋建筑面积与《房地产权登记信息（独幢、

层、套、间房屋)» 记载的建筑面积大体相当。

7、估价对象为钟祥市胡集镇丽阳村（宝龙国际大厦）的 4 套住宅房地产，本次估价是以估价对象能合法享用及分摊所在小区的各项权益及各项服务配套设施为假设前提的。

8、假设在报告有效期内，国家的产业政策、金融政策、税收政策等宏观环境相对稳定；估价对象现时状况和内外部条件无重大变化。

9、应估价委托人要求，本次评估估价结果未考虑估价对象及其产权人已承担的债务、或有债务及经营决策失误或市场运作失当对其价值的影响。

10、估价对象由案件当事人任小旭的代理律师（汪华）、当事人卢国权指派的领勘人现场指认，估价人员根据估价委托人提供的产权信息资料进行了必要的审慎核实。本次估价以案件当事人任小旭的代理律师（汪华）、当事人卢国权指派的领勘人现场领勘无误为估价前提。若与实际不符，应重新估价。

## 二、未定事项假设

本次估价的估价对象不存在未定事项，故本估价报告无未定事项假设。

## 三、不相一致假设

本次估价的估价对象不存在不相一致事项，故本估价报告无不相一致事项假设。

## 四、依据不足假设



1、估价委托人提供的资料未记载估价对象建筑物的建成年份，注册房地产估价师通过查询钟祥市“房地产信息发布平台”等网站信息，同时结合估价对象的历史卫星地图信息，并咨询小区业主，经审慎核实，确定估价对象房屋的建成年代约为 2012 年。本次估价以此为估价前提。

## 五、背离事实假设

1、根据估价委托人介绍及提供的《查解封登记信息》、《抵押权登记信息》等资料及介绍，至价值时点估价对象中除“1 幢 1 单元 1-1401 号”房屋仅存在查封、不存在抵押情况外，其它房屋均存在查封、抵押情况。由于本次估价目的是核定估价对象在价值时点的市场价值，为人民法院确定财产处置参考价提供参考依据，故估价中未考虑估价对象查封、抵押状况对估价结果的影响。

2、估价委托人未提供估价对象各套房屋的分摊土地面积等数据资料，根据《中华人民共和国物权法》，遵循“地随房走”的原则，本次估价中以估价对象能合法分摊其土地使用权为估价前提。

## 六、估价报告使用的限制条件

1、估价报告使用期限自出具之日起为壹年；超过有效期应重新估价。若报告使用期限内，房地产市场、建筑市场或估价对象自身状况发生重大变化，估价结果也需作相应调整或委托估价机构重新估价。

2、本报告结果是对估价对象于价值时点于估价范围内的房地产价值的正常与公允的反映，未考虑快速变现、税费转嫁等特殊的交易

方式，以及可能发生的办理权利转移相关费用对估价对象房地产价值的影响；未考虑价值时点之后国家宏观经济政策发生变化以及遇有自然力和其他不可抗力对房地产价值的影响。

3、估价报告的估价目的具有唯一性，估价结果是在报告中指定的估价目的下形成的，不得用于其它用途和目的；估价报告的使用仅限于估价报告中载明的估价目的，因使用不当造成的后果与签字注册房地产估价师及其所在房地产估价机构无关。

4、估价报告仅供房地产主管部门、估价委托人使用，非法律规定的情况，未经估价机构许可，不得提供给除政府主管部门以外的任何单位和个人；估价报告的全部或部分及任何参考资料均不允许在任何公开发表的文件、通告或声明中引用，亦不得以其他任何方式公开发表。

5、估价报告应与估价对象的合法产权证明一并使用，经我公司法定代表人盖章、注册房地产估价师签字、估价机构盖章并作为一个整体使用方为有效，对仅使用估价报告中部分内容而可能导致的损失，本评估机构不承担责任。

6、估价结果是注册房地产估价师在遵守法律、法规及相关估价规范前提下通过专业测算提出的专业意见，而不应被视为估价机构和估价师对估价对象在公开市场上可实现的唯一价格及其实现保证。

7、我们已对估价对象的法律权属状况给予了必要的关注，但不对估价对象的法律权属做任何形式的保证。对估价对象及其所涉及的法律可能性资料进行了必要和审慎查验，并对已经发现的问题进行了

如实披露，且已请估价委托人及相关当事人完善产权以满足出具估价报告的要求。

8、本次估价结果是指在目前房地产市场状况下、估价对象房屋所有权及其对应土地使用权的总价值，其中包含了附着在建筑物上的、和建筑物不可分离的附属设备设施的价值，同时也考虑了实际装修状况对价值的影响，但不包括可移动的存货、电器等动产的价值。

9、本报告中数据全部采用电算化计算得出，由于在报告中计算的数据均按照四舍五入保留两位小数或取整，因此，可能出现个别等式左右不完全相等的情况，但不影响计算结果及最终估价结果的准确性。

10、估价结果是基于上述假设和限制条件成立的，若以上假设和限制条件发生变化，估价结果应作相应调整。

11、估价报告中所使用的货币单位均为人民币。

12、本估价报告由湖北日晟行房地产评估有限公司负责解释。

## **七、可能对估价结果有重大影响的事项或者因素**

1、本报告中市场趋势分析等专业意见，是估价人员根据具体情况和价值时点的市场状况分析推断、预测得出，仅供估价委托人参考，其结论受估价人员经验、能力的限制及一定程度主观因素影响，特提请报告使用人注意。

2、估价委托人提供的相关产权资料是本次估价所需的重要依据，估价人员已对其给予了必要的关注。该资料的真实性、合法性和完整性均由估价委托人负责，对由此而引起的后果及相关责任，我公司不承担任何责任。

3、报告中涉及到的部分信息、数据（如基准地价文件、银行利

率)来自官方信息发布渠道(如报纸、官网等),本次评估中以上述信息、数据真实可靠为假设前提。注册房地产估价师对这些信息、数据进行了必要的处理,并基于上述数据信息对市场前景、趋势进行了预测和测算。这些预测、测算等都是当前市场条件,预期的短期供给和需求以及经济持续稳定的基础上作出的。所以,这些预测会受未来条件变化的影响。

## 房地产估价结果报告

### 一、估价委托人

名称：武汉市武昌区人民法院

承办人：韩野

联系人：舒光明

联系电话：02788931642

### 二、估价机构

机构名称：湖北日晟行房地产评估有限公司

法定代表人：严磊

注册地址：洪山区北港佳和云居东门 22 号门面

资质等级：一级

资质证书编号：鄂建房估证字第 73 号

资质证书有效期：2018 年 5 月 24 日至 2021 年 05 月 23 日

业务联系人：华猛

联系电话：027-82860288

### 三、估价目的

本次估价目的是核定估价对象在价值时点的市场价值，为人民法院确定财产处置参考价提供参考依据。

### 四、估价对象

#### （一）估价对象范围

#### 1、实物范围

根据估价委托人提供的《房地产权登记信息（独幢、层、套、间

房屋)》《土地登记卡》，结合估价人员搜集的资料，估价对象产权人为钟祥祥劲房地产开发有限公司，房屋建筑面积合计为 450.38 平方米，房屋规划用途为成套住宅，现空置；估价对象所在宗地土地用途为商住用地，土地使用权类型为出让，土地使用权终止日期为 2050 年 9 月 30 日、2080 年 9 月 30 日。

## 2、房地产权利价值范围

本次估价结果是指在目前房地产市场状况下、估价对象房屋所有权及其对应土地使用权的总价值，其中包含了附着在建筑物上的和建筑物不可分离的附属设备设施的价值，同时也考虑了实际装修状况对价值的影响，但不包括可移动的存货、电器等动产的价值。

### (二) 估价对象基本状况

#### 1、房地产权利状况

根据估价委托人提供的《房地产权登记信息（独幢、层、套、间房屋）》，估价对象房地产权利登记信息如下：

不动产单元号	420881004032GB0001F00010166	420881004032GB0001F00010247	420881004032GB00001F00010252	420881004032GB00001F00010216
房屋坐落	钟祥市胡集镇丽阳村(宝龙国际大厦)1幢1单元1-1401号房	钟祥市胡集镇丽阳村(宝龙国际大厦)1幢2单元2-1403号房	钟祥市胡集镇丽阳村(宝龙国际大厦)1幢2单元2-1503号房	钟祥市胡集镇丽阳村(宝龙国际大厦)1幢2单元2-1801号房
业务号	97390	97390	97390	97390
房屋所有权人	钟祥祥劲房地产开发有限公司	钟祥祥劲房地产开发有限公司	钟祥祥劲房地产开发有限公司	钟祥祥劲房地产开发有限公司
证件种类				
证件号	420881000015023	420881000015023	420881000015023	420881000015023
房屋共有情况	单独所有	单独所有	单独所有	单独所有
权利人类型				
登记类型				
登记原因	所有权	所有权	所有权	所有权
土地使用权人				
独用土地面积(m <sup>2</sup> )				

分摊土地面积 (m <sup>2</sup> )				
土地使用期限	起 止	起 止	起 止	起 止
房地产交易价格 (万元)				
规划用途	成套住宅	成套住宅	成套住宅	成套住宅
房屋性质				
房屋结构				
所在层数/总层数	14/19	14/19	15/19	18/19
建筑面积 (m <sup>2</sup> )	125.67	103.89	103.89	116.93
专有建筑面积 (m <sup>2</sup> )	104.74	86.59	86.59	97.46
分摊建筑面积 (m <sup>2</sup> )	20.93	17.3	17.3	19.47
竣工时间				
不动产权证书号	钟祥市房权证胡集字第 201400770号	钟祥市房权证胡集字第 201400770号	钟祥市房权证胡集字第 201400770号	钟祥市房权证胡集字第 201400770号
登记时间	2014年2月27日	2014年2月27日	2014年2月27日	2014年2月27日
登簿人	唐伟/李伟	唐伟/李伟	唐伟/李伟	唐伟/李伟
附记				

根据估价委托人提供的《土地登记卡》，估价对象所在宗地原权利人**为钟祥祥劲房地产开发有限公司**，土地座落于钟祥市胡集镇丽阳村，土地用途为商住用地，土地使用权类型为出让，使用期限为40年、70年，终止日期为2050年9月30日、2080年9月30日，土地登记其它信息详见本报告附件《土地登记卡》。

备注：

①至价值时点，估价对象所在宗地土地剩余使用年限商业用地为30.38年、住宅用地为60.38年。

②估价对象土地使用权不存在使用管制。

## 2、实物状况

### (1) 土地实物状况

四至	所在小区东临锡海线（国道 G207），南、西、北三面均邻其它用地
土地实际用途	所在宗地土地实际用途为商住用地
宗地形状	较规则多边形
宗地地形	平原
地形地势	较平坦
宗地土壤	砂质土
地质条件	地质构造简单，工程地质、水文地质条件良好。
土地开发程度	宗地开发程度已达到“六通一平”（宗地红线外通路、通电、通气、通讯、通上水、通下水，宗地红线内场地平整，地上有建筑物，以下同）

## (2) 建筑物实物状况

根据估价人员实地查勘，估价对象建筑物实物状况详见下表：

建筑物概况	估价对象位于钟祥市胡集镇丽阳村（宝龙国际大厦）1幢1单元1-1401号和2单元2-1403、2-1503、2-1801号，所在楼栋总层数为19层，建筑物结构为钢混。经注册房地产估价师调查，并对建筑物的建成年限进行了审慎核实，确定估价对象建筑物约建成于2012年。
房屋实际用途	空置状态
平面布置	估价对象平面呈较规则多边形，房型设计为高层住宅，估价对象各套房屋户型结构为：1幢1单元1-1401号房为3室2厅1厨1卫、1幢2单元2-1403、2-1503号房为2室2厅1厨1卫、1幢2单元2-1801号房为3室2厅1厨2卫。
层高	普通住宅层高。
通风采光情况	估价对象各套房屋朝向为：1幢1单元1-1401号房朝南，通风采光较优；1幢2单元2-1403、2-1503号房朝东，通风采光一般；1幢2单元2-1801号房朝西，通风采光较劣。
建筑物整体装饰	估价对象楼栋外墙贴块料面层，外墙整体维护较优。
室内装修	估价对象房屋入户门为防盗门，室内尚未装修（毛坯）。
公共设备、设施	供电、供水、排水、通讯、燃气、2部电梯、2处步梯（所在楼栋共计2个单元，每个单元1部电梯、1处步梯）及消防设施。
物业管理	据小区业主介绍，估价对象所在小区为业主自筹物业。
使用维护及完损状况	地基基础：有足够承载能力，无不均匀沉降；承重构件：完好，屋面、楼地面、完好牢固；非承重墙：砖体完好无损；屋面：不渗漏，基层平整完好，排水畅通；楼地面：整体面层完好平整；门窗：完好无损，开关灵活，油漆较完好。内外粉刷：外墙面层完好；顶棚：完整牢固，无变形；水电卫设施部分：上、下水管道畅通无阻。本次估价根据耐用年限成新率、现场观察评分、其他因素评分三个因素采用加权平均综合确定估价对象的成新率为95%。

## (三) 估价对象区位状况

经估价委托人介绍及估价人员实地查勘，估价对象区位状况如下：

位置状况	坐落与方位	估价对象位于钟祥市胡集镇丽阳村（宝龙国际大厦）1幢1单元1-1401号和2单元2-1403、2-1503、2-1801号，其所在小区东临锡海线（国道 G207），南、西、北三面均邻其它用地，地理位置一般。
------	-------	--



	商业繁华度	估价对象周边分布有宝龙广场购物中心、中商平价、洪兴购物广场、百盛购物中心以及周边小区底商，商服繁华度较优。
	与重要场所的距离	估价对象所在小区距离胡集客运站约 200 米，距离胡集火车站约 1600 米，距离胡集高级中学约 400 米，距离胡集镇人民政府约 3 公里，距离钟祥市区约 45 公里。
	临街状况	估价对象所在小区一面临街，即东临锡海线（国道 G207）。
	楼层	估价对象所在楼栋共 19 层，估价对象位于地上第 14、15、18 层。
交通状况	道路状况	估价对象所临的锡海线（国道 G207）为混合型主干道，双向两车道钢筋混凝土路面。此外，周边还分布有胡集街、利聚路、大桥路、胡转路、微波站路等道路，路网较密集，道路通达度较优。
	出入可利用工具	估价对象附近无公交车途径，其距离胡集客运站约 200 米，市内交通较便捷，距离胡集火车站约 1600 米，交通便捷度一般。
	交通管制情况	无交通管制。
	停车方便程度	估价对象所在小区设置有地上停车位，临锡海线沿路有公共停车位，停车便捷程度较优。
环境状况	自然环境	估价对象位于钟祥市胡集镇，区域内绿化率一般，噪音污染程度一般，空气质量一般。
	人文环境	估价对象附近多为居住区，区域治安状况较好，人文环境一般。
	景观	估价对象周边无特殊人文景观，视野景观较好。
外部配套设施状况	基础设施	估价对象所在区域外部基础设施配套齐备度较优，道路、供水、排水（雨水、污水）、供电、通气、有线电视等设施保障率较高，能满足生活、工作、居住的需要。
	公共服务设施	估价对象周边分布有农业银行、工商银行、天安大药房、胡集高级中学、钟祥市胡集镇小学、韵达速递、钟祥二医院、胡集影剧院等公共服务设施，生活较便利。
分析结论	综上，估价对象位于钟祥市胡集镇丽阳村（宝龙国际大厦）1 幢 1 单元 1-1401 号和 2 单元 2-1403、2-1503、2-1801 号，周边住宅小区较密集，常住人口密度较大，路网较密集，基础设施及公共服务设施完备度较高；作为住宅房地产其区位条件将对其价值产生正面的影响。	

#### （四）他项权利状况

##### 1、查封及抵押权利状况

根据估价委托人提供的《查解封登记信息》、《抵押权登记信息》记载，至价值时点估价对象中除“1 幢 1 单元 1-1401 号”房屋仅存在查封、不存在抵押情况外，其它房屋均存在查封、抵押情况。具体记载内容如下：

##### 查解封登记信息

不动产单元号	420881004032 GB00001F00010166	420881004032 GB00001F00010247	420881004032 GB00001F00010252	420881004032 GB00001F00010216
业务号	201907240061	116954 201808240054	116954 201808240054	116954 201808240054
查封机关	湖北省武汉市武昌区人民法院	武汉市武昌区人民法院	湖北省武汉市武昌区人民法院	武汉市武昌区人民法院
查封类型	查封	查封	查封	查封

查封文件	(2017)鄂0106执恢148-3号	协助执行通知书、民事裁定书	(2017)鄂0106执恢148号	协助执行通知书、民事裁定书	(2017)鄂0106执恢148号	协助执行通知书、民事裁定书	(2017)鄂0106执恢148号
查封文号	(2017)鄂0106执恢148-3号	(2015)鄂武昌执保字第35号	(2017)鄂0106执恢148号	(2015)鄂武昌执保字第35号	(2017)鄂0106执恢148号	(2015)鄂武昌执保字第35号	(2017)鄂0106执恢148号
查封期限	2019-07-24 16:10:00起、 2022-07-24 16:09:59止	起止	2018-08-24 11:54:20起 2021-08-23 11:54:19止	起止	2018-08-24 11:54:20起 2021-08-23 11:54:19止	起止	2018-08-24 11:54:20起 2021-08-23 11:54:19止
查封范围	(宝龙国际大厦)1幢1单元1-1401号房、(宝龙国际大厦)1幢1单元1-1701号房		钟祥市胡集镇丽阳村(宝龙国际大厦)1幢1单元1-1602号房等10户		钟祥市胡集镇丽阳村(宝龙国际大厦)1幢1单元1-1602号房等10户		钟祥市胡集镇丽阳村(宝龙国际大厦)1幢1单元1-1602号房等10户
登记时间	2019年7月25日	2015年8月27日	2018年8月27日	2015年8月27日	2018年8月27日	2015年8月27日	2018年8月27日
登簿人	刘莉	/王小娟	刘莉	/王小娟	刘莉	/王小娟	刘莉
解封业务号							
解封机关							
解封文件							
解封文号							
登记时间							
登簿人							
附记	登记时间: 2019年07月25日09时58分56秒;原告: 任小旭 法官名称: 易万昕 赵郭文; 联系电话: 027-88931721 被查封权利人: 钟祥祥劲房地产开发有限公司	登记时间: 2015年08月27日16时06分07秒;	登记时间: 2018年08月27日08时30分46秒;原告: 任小旭 法官名称: 尹维琪; 联系电话: 18162800016 被查封权利人: 卢国权 刑莉莉 土地及房屋续查封登记	登记时间: 2015年08月27日16时06分07秒;	登记时间: 2018年08月27日08时30分46秒;原告: 任小旭 法官名称: 尹维琪; 联系电话: 18162800016 被查封权利人: 卢国权 刑莉莉 土地及房屋续查封登记	登记时间: 2015年08月27日16时06分07秒;	登记时间: 2018年08月27日08时30分46秒;原告: 任小旭 法官名称: 尹维琪; 联系电话: 18162800016 被查封权利人: 卢国权 刑莉莉 土地及房屋续查封登记

### 抵押权登记信息

不动产单元号	420881004032 GB00001F00010247	420881004032 GB00001F00010252	420881004032 GB00001F00010216
业务员	99771	99771	99771
抵押权人	任小旭	任小旭	任小旭
证件种类			
证件号			
抵押人			
抵押方式	一般抵押	一般抵押	一般抵押
登记类型			
登记原因	一般抵押	一般抵押	一般抵押
坐落			
抵押范围			
被担保主债权数额(最高债权数额)(万元)	1270000	1270000	1270000
债务履行期限(债权确定期间)	起止	起止	起止
最高债权确定事实和数额(万元)			
不动产登记证明号	钟祥市房胡集他字第20141578号	钟祥市房胡集他字第20141578号	钟祥市房胡集他字第20141578号
登记时间	2014年05月05日	2014年05月05日	2014年05月05日
登簿人	唐伟/李伟	唐伟/李伟	唐伟/李伟
注销抵押业务号			

注销抵押原因			
注销时间			
登簿人			
附记	登记时间：2014年05月05日 14时43分01秒； 123337	登记时间：2014年05月05日 14时43分01秒； 123337	登记时间：2014年05月05日 14时43分01秒； 123337

由于本次估价目的是核定估价对象在价值时点的市场价值，为人民法院确定财产处置参考价提供参考依据，故估价中未考虑估价对象抵押、查封状况对估价结果的影响，并以此为前提。

## 2、租赁和其它权利状况

根据注册房地产估价师实地查勘及估价委托人、案件当事人介绍，估价对象不存在租赁及其它他项权利状况存在。

## 五、价值时点

价值时点是估价结果开始成立的一个特定时日，在形成估价结果过程中所选用的各种标准、依据均要在该时点有效；由于估价对象的自身状况及外部环境的不断变化，不同的价值时点其估价结果是不同的：

依据中华人民共和国国家标准《房地产估价规范》（GB/T50291-2015）及《房地产估价理论与方法》（中国房地产估价师与房地产经纪人学会编写）：在实际估价中，通常是评估现在的价值，一般将估价作业期内特别是实地查勘估价对象期间的某个日期（原则上为完成估价对象实地查勘之日）确定为价值时点。

自估价人员到达查勘现场至实地查勘完成的时间为2020年5月15日，因此，本报告书的价值时点确定为2020年5月15日。

## 六、价值类型

本次估价对象房地产采用的价值标准为市场价值，即估价对象房

地产在价值时点满足各项限制条件下的市场价值。市场价值是指估价对象经适当营销后，由熟悉情况、谨慎行事且不受强迫的交易双方，以公平交易的方式在价值时点自愿进行交易的金额。

综上所述，本次评估结论的具体价值内涵如下：

(1) 评估范围：房屋产权登记面积的房地产及其它地上定着物，包括物质实体和依托于物质实体上的权益，包括合法享用及分摊整体房地产的各项权益及各项服务配套设施权益。

(2) 房地产用途：住宅房地产。

(3) 权利状况：估价对象产权人为钟祥祥劲房地产开发有限公司，房屋建筑面积合计为 450.38 平方米，房屋规划用途为成套住宅，现空置；估价对象所在宗地土地用途为商住用地，土地使用权类型为出让，土地使用权终止日期为 2050 年 9 月 30 日、2080 年 9 月 30 日。估价对象中除“1 幢 1 单元 1-1401 号”房屋仅存在查封、不存在抵押情况外，其它房屋均存在查封、抵押情况（本次评估不考虑估价对象已存在的抵押、查封状况对评估价值的影响），估价对象不存在租赁情况，亦未发现其它他项权利状况存在；

(4) 土地开发程度：红线外“六通”（通路、通电、通水、排水、通讯、通气）及红线内“场地平整”；

(5) 建筑结构：钢混结构。

## 七、估价原则

### （一）独立、客观、公正原则

注册房地产估价师必须站在中立的立场上，实事求是、公平正直

地评估出对各方利害关系人均是公平合理的价值。具体地说，“独立”是要求注册房地产估价师和房地产估价机构与估价委托人及估价利害关系人没有利害关系，应凭借自己的专业知识、经验和职业道德进行估价，不受包括估价委托人在内的任何单位和个人的影响。“客观”是要求估价师和房地产估价机构在估价中从客观实际出发，不带着自己的好恶、情感和偏见，应按照事物的本来面目、实事求是地进行估价。“公正”是要求估价师和房地产估价机构在估价中不偏袒估价利害关系人中任何一方，应坚持原则、公平正直地进行估价。

### （二）合法原则

要求估价结果是在依法判定的估价对象状况下的价值或价格的原则。依法是指不仅要依据有关法律、行政法规、最高人民法院和最高人民检察院发布的有关司法解释，还要依据估价对象所在地的有关地方性法规（民族自治地方应同时依据有关自治条例和单行条例），国务院所属部门颁发的有关部门规章和政策，估价对象所在地人民政府颁发的有关地方政府规章和政策，以及估价对象的不动产登记簿（房屋登记簿、土地登记簿）、权属证书、有关批文和合同等（如规划意见书、国有建设用地使用权出让招标文件、国有建设用地使用权出让合同、房地产转让合同、房屋租赁合同等）。

### （三）价值时点原则

价值时点原则要求估价结果是在根据估价目的确定的某一特定时间的价值或价格，估价不是求取估价对象在所有时间上的价格，而是求取估价对象在某一时间上的价格，而这一时间不是估价人员可以

随意假定的，必须依据估价目的来确定，这一时点即是价值时点，强调的是估价结果具有很强的时间相关性和时效性，价值时点是评估房地产价格的时间界限。估价结果首先具有很强的时间相关性，这主要是考虑到资金的时间价值，在不同的时间点上发生的现金流量对其价值影响是不同的。所以，在房地产估价时统一规定：如果一些款项的发生时点与价值时点不一致，应当折算为价值时点的现值。估价结果同时具有很强的时效性，这主要是考虑到房地产市场价格波动，同一估价对象在不同时点会具有不同的市场价格。

#### （四）替代原则

替代原则要求估价结果与估价对象的类似房地产在同等条件下的价值或价格偏差在合理范围内，理论依据是同一市场上相同物品具有相同市场价值的经济学原理，是保证房地产估价能够通过运用市场资料进行和完成的重要理论前提；根据市场运行规律，在同一商品市场中，商品或提供服务的效用相同或大致相似的，价格低者吸引需求。替代原则要求房地产估价结果不得明显偏离类似房地产在同等条件下的正常价格。类似房地产是指与估价对象处在同一供求范围内，并在用途、规模、档次、建筑结构等方面与估价对象相同或相近的房地产。同一供求范围是指与估价对象相同或相近的房地产所处的区域范围。

#### （五）最高最佳利用原则

要求估价结果是在估价对象最高最佳利用状况下的价值或价格的原则。最高最佳利用必须同时满足四个条件：一是法律上允许；

二是技术上可能；三是财务上可行；四是价值最大化。

## 八、估价依据

### （一）法律、法规和政策性文件

（1）《中华人民共和国城镇国有土地使用权出让和转让暂行条例》（国务院[90]55号令、1990年5月19日起施行）；

（2）《中华人民共和国土地管理法》（2019年8月26日中华人民共和国主席令第三十二号、自2020年1月1日起施行、2019年8月26日修正）；

（3）《中华人民共和国城市房地产管理法》（2019年8月26日中华人民共和国主席令第三十二号、自2020年1月1日起施行、2019年8月26日修正）；

（4）《中华人民共和国物权法》（中华人民共和国主席令第62号、2007年10月1日起施行）；

（5）《中华人民共和国土地管理法实施条例》（中华人民共和国国务院令第256号、自1999年1月1日起施行、2014年7月29日第二次修正）；

（6）《最高人民法院关于人民法院委托评估、拍卖和变卖工作的若干规定》（法释[2009]16号，自2009年11月20日起执行）；

（7）《最高人民法院关于人民法院确定财产处置参考价若干问题的规定》（法释[2018]15号，自2018年9月1日起施行）；

（8）《司法鉴定程序通则》（中华人民共和国司法部令第132号，自2016年5月1日起施行）

(9) 《中华人民共和国资产评估法》（中华人民共和国主席令 第 46 号、2016 年 12 月 1 日起施行）；

(二) 技术标准、规程、规范

1、中华人民共和国国家标准《土地利用现状分类》(GB/T21010-2007)；

2、《城市用地分类与规划建设用地标准》(GB50137-2011)；

3、《建筑工程建筑面积计算规范》(GB/T 50353-2013)；

4、《房地产估价基本术语标准》(GB/T50899-2013、中华人民共和国住房和城乡建设部、中华人民共和国国家质量监督检验检疫总局 2013 年 6 月 26 日联合发布、2014 年 2 月 1 日实施)；

5、《房地产估价规范》(GB/T50291-2015、中华人民共和国住房和城乡建设部、中华人民共和国国家质量监督检验检疫总局联合发布、2015 年 4 月 8 日发布、2015 年 12 月 1 日实施)；

(三) 估价委托人提供的资料

1、《武汉市武昌区人民法院委托书》；

2、《湖北省武汉市武昌区人民法院函》；

3、《房地产权登记信息（独幢、层、套、间房屋）》；

4、《土地登记卡》；

5、《查解封登记信息》；

6、《抵押权登记信息》；

7、《查询结果》（宝龙国际项目未备案房屋信息）；

8、估价委托人提供的其他有关资料；



#### (四) 估价机构和估价人员掌握和搜集的资料

- 1、实地查勘记录的影像资料和文字记录资料；
- 2、《武汉统计年鉴》；
- 3、估价对象同一供需圈类似房地产销售市场资料；
- 4、估价对象附近房地产投资回报状况；
- 5、估价机构及估价人员掌握的其他相关信息资料。

### 九、估价方法

房地产估价方法有比较法、收益法、成本法、假设开发法和基准地价修正法等方法。估价人员遵循估价原则，根据估价对象的特点和估价目的，在对邻近地区市场状况的调查和对估价对象的实地查勘后，在认真分析研究所掌握资料基础上，针对估价对象的实际情况，最终采用比较法一种方法进行评估。

#### 1、选择依据

(1) 根据《房地产估价规范》，“估价对象的同类房地产有较多交易的，应选用比较法”。估价对象周边同一供需圈内类似的物业交易较为活跃，市场依据充分，故可采用比较法进行评估。

(2) 收益法适宜用于收益性物业评估，即为有经济收益或有潜在经济收益的房地产。估价对象房屋规划用途为成套住宅，现状亦可作为住宅出租使用，虽为可取得收益的房地产项目，但估价对象周边同类物业多以居家自用为主，出租案例极少，故不宜采用收益法进行评估。

(3) 估价对象为已完成开发建设的房地产，通过对其进行最高

最佳利用分析，估价对象不具备再开发或者改造的可能性。因此，不符合假设开发法的应用条件及适用范围，故不宜采用假设开发法。

(4) 成本法是测算估价对象在价值时点的重置或重建成本和折旧，将重置或重建成本减去折旧得到估价对象价值或价格的方法。成本法一般是用于测算可独立开发建设的整体房地产的价值或价格。当采用成本法测算局部房地产的价值或价格时，例如测算某栋住宅楼中某套住宅价值，通常是先测算该幢住宅楼的平均价值，然后在此基础上进行楼层、朝向、装饰装修等因素调整后才可得到该套住宅价值。估价对象为整体房地产的一部分，由于估价对象所在大楼的各项成本数据难以获取，故无法确定估价对象应分摊的成本费用；另外，估价对象位于县城镇上中心地段，作为住宅房地产其价格与成本关联性弱，房地产的开发成本不能准确反映房地产的实际市场价值，故不适宜采用成本法作为估价方法。

## 2、方法定义

比较法：比较法是将估价对象房地产与在近期已经发生了交易的类似房地产加以比较对照，从类似房地产的已知价格，修正得出估价对象客观合理价格的一种估价方法。比较法公式如下：

比较价值 = 可比实例 × 交易情况 × 市场状况 × 房地产状况

成交价格    修正系数    调整系数    调整系数

## 十、估价结果

我公司估价人员依据有关法律法规和估价标准，遵循公认的估价原则，履行必要的估价程序，综合分析影响房地产价值的各项因素，

选用比较法对估价对象进行了测算，确定估价对象在满足全部假设和限制条件下于价值时点 2020 年 5 月 15 日的估价结果如下：

估价对象在价值时点完整权利状态及满足本次估价的各项假设限制条件下的房地产市场价格总价为 **RMB134.17 万元**，大写：人民币**壹佰叁拾肆万壹仟柒佰元整**。具体详见《估价结果明细表》。

### 十一、注册房地产估价师

参加本次估价的注册房地产估价师为：

角 色	姓 名	签 名	签名日期
注册房地产估价师 (项目经理)	钱 燎 4220180049		
注册房地产估价师 (审核经理)	彭晓静 4220150072		

### 十二、实地查勘日期

估价人员进入估价对象现场之日为 2020 年 5 月 15 日，完成实地查勘之日为 2020 年 5 月 15 日。

### 十三、估价作业日期

2020 年 5 月 15 日至 2020 年 6 月 1 日

### 十四、估价报告应用的有效期

估价报告自出具之日 2020 年 6 月 1 日起生效；估价报告使用期限为一年（2020 年 6 月 1 日至 2021 年 5 月 21 日）。

## 附 件

- 一、估价对象位置图
- 二、估价对象现场照片
- 三、《武汉市武昌区人民法院委托书》复印件
- 四、《湖北省武汉市武昌区人民法院函》复印件
- 五、《房地产权登记信息（独幢、层、套、间房屋）》复印件
- 六、《土地登记卡》复印件
- 七、《查解封登记信息》复印件
- 八、《抵押权登记信息》复印件
- 九、《查询结果》（宝龙国际项目未备案房屋信息）复印件
- 十、评估机构营业执照复印件
- 十一、评估机构资格证书复印件
- 十二、估价师资格证书复印件

## 估价对象位置图



## 估价对象现场照片（一）



临路状况（锡海线）



周边状况



楼栋外观（正立面）



楼栋外观（背立面）

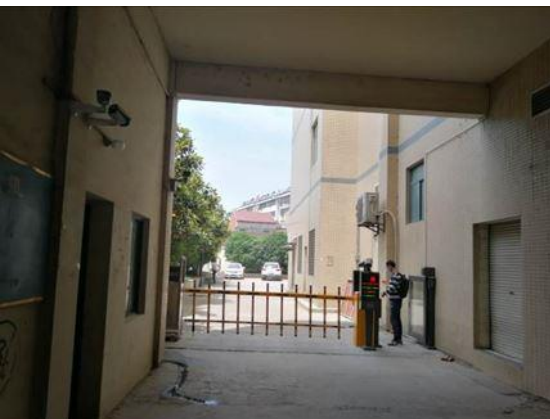

小区入口



小区环境

## 估价对象现场照片（二）



单元门入口



公共电梯



入户门（1-1401号房）



室内（1-1401号房）



室内（1-1401号房）



室内（1-1401号房）

### 估价对象现场照片（三）



入户门 (2-1403 号房)



室内 (2-1403 号房)



室内 (2-1403 号房)



室内 (2-1403 号房)



入户门 (2-1503 号房)

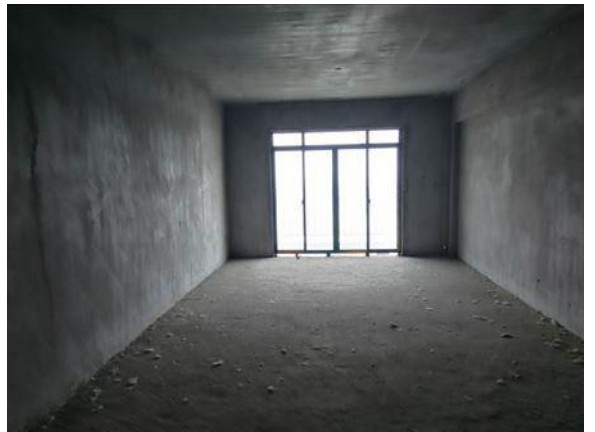

室内 (2-1503 号房)



## 估价对象现场照片（四）



室内（2-1503号房）



室内（2-1503号房）



入户门（2-1801号房）



室内（2-1801号房）



室内（2-1801号房）



室内（2-1801号房）