

衡水光辉资产评估有限公司

Hengshui guanghui asset appraisal co.LTD

资产评估报告

Asset appraisal report

地址：衡水市桃城区大陆裕丰商业广场H2幢3-502

办公电话：2312001 2132001

传真电话：2312001 邮政编码：053000

电子邮箱：guanghuipg@163.com

桃城区人民法院拟执行财产处置涉及的被执行人高章勋、

高桂义名下位于衡水市胜利路南德亨家园

1栋1单元3层201室房产价值项目

资产评估报告

衡光辉评报字[2020]第030号

衡水光辉资产评估有限公司

2020年06月1日



桃城区人民法院拟执行财产处置涉及的被执行人高章勋、高桂义名下
位于衡水市胜利路南德亨家园 1 栋 1 单元 3 层 201 室房产价值项目

资产评估报告

衡光辉评报字 [2020] 第 030 号

目 录

声明.....	2
资产评估报告书摘要.....	4
资产评估报告书.....	6
一、委托人及其他资产评估报告使用人.....	6
二、评估目的.....	6
三、评估对象和评估范围.....	6
四、价值类型.....	7
五、评估基准日.....	8
六、评估依据.....	8
(一) 法律依据.....	8
(二) 准则依据.....	8
(三) 权属依据.....	9
(四) 取价依据.....	9
(五) 行为依据.....	9
七、评估方法.....	9
八、评估程序实施过程和情况.....	10
九、评估假设.....	11
十、评估结论.....	12
十一、特别事项说明.....	12
十二、资产评估报告使用限制说明.....	13
十三、资产评估报告日.....	14
十四、资产评估专业人员签名和资产评估机构印章.....	14
附件.....	15

声 明

一、本资产评估报告依据财政部发布的资产评估基本准则和中国资产评估协会发布的资产评估执业准则和职业道德准则编制。

二、委托人或者其他资产评估报告使用人应当按照法律、行政法规规定和资产评估报告载明的使用范围使用资产评估报告；委托人或者其他资产评估报告使用人违反前述规定使用资产评估报告的，资产评估机构及其资产评估专业人员不承担责任。

三、资产评估报告仅供委托人和法律、行政法规规定的资产评估报告使用人使用；除此之外，其他任何机构和个人不能成为资产评估报告的使用人。

四、资产评估报告使用人应当正确理解评估结论，评估结论不等同于评估对象可实现价格，评估结论不应当被认为是对其评估对象可实现价格的保证。

五、资产评估机构及其资产评估专业人员遵守法律、行政法规和资产评估准则，坚持独立、客观、公正的原则，并对所出具的资产评估报告依法承担责任。

六、资产评估报告使用人应当关注评估结论成立的假设前提、资产评估报告特别事项说明和使用限制。

七、本资产评估报告是根据人民法院及相关当事人提供的资料和信息出具，资料和信息真实性、完整性、合法性对评估结论构成影响，依据同一标的资产的其他资料或者信息可能得出与本报告不一致的评估结论。

八、其他需要声明的内容：

(一) 就资产评估师所知，评估报告中陈述的事项是客观的。

(二) 资产评估师在评估对象中没有现存的或预期的利益，同时与委托方和相关当事方没有个人利益关系，对委托方和相关当事方不存在偏见。

(三) 评估报告的分析结论是在恪守独立、客观和公正原则基础上形成的，仅在评估报告设定的评估假设和限制条件下成立。

(四) 评估结论仅在评估报告载明的评估基准日有效。评估报告使用者应当根据评估基准日后的资产状况和市场变化情况合理确定评估报告使用期限。

(五) 资产评估师及其所在评估机构具备本评估业务所需的执业资质和相关专业评估经验。除已在评估报告中披露的运用评估机构或专家的工作外，评估过程中没有运用

其他评估机构或专家的工作成果。

(六) 资产评估师本人、聘请的专家及业务助理人员对评估对象进行了现场勘查。

(七) 资产评估师执行资产评估业务的目的是对评估对象价值进行估算并发表专业意见，并不承担相关当事人决策的责任。

(八) 遵守相关法律、法规和资产评估准则，对评估对象价值进行估算并发表专业意见，是资产评估师的责任；提供必要的资料并保证所提供资料的真实性、合法性和完整性，恰当使用评估报告是委托方和相关当事方的责任。

(九) 资产评估师对评估对象的法律权属状况给予了必要的关注，但不对评估对象的法律权属做任何形式的保证。

(十) 评估报告的使用仅限于评估报告中载明的评估目的，因使用不当造成的后果与签字评估师及其所在评估机构无关。

桃城区人民法院拟执行财产处置涉及的被执行人高章勋、高桂义名下
位于衡水市胜利路南德亨家园 1 栋 1 单元 3 层 201 室房产价值项目
资产评估报告摘要

衡光辉评报字 [2020] 第 030 号

衡水光辉资产评估有限公司应衡水市中级人民法院委托, 评估高章勋、高桂义名下位于衡水市胜利路南德亨家园 1 栋 1 单元 3 层 201 室房产的公允价值, 目的为人民法院确定财产处置参考价提供价值参考依据。评估基准日为 2020 年 5 月 26 日。根据国家有关资产评估的规定, 本着客观、独立、公正、科学的原则, 按照公认的资产评估方法和评估程序对委估资产实施了实地查勘、市场调查与询证, 对委估资产在 2020 年 5 月 26 日所表现的市场价值作出了公允的反映。现将资产评估情况及评估结果简要汇报如下:

一、评估目的: 评估委托资产的公允价值, 为桃城区人民法院确定财产处置参考价提供价值参考依据。

二、评估对象和评估范围: 高章勋、高桂义名下位于衡水市胜利路南德亨家园 1 栋 1 单元 3 层 201 室房产。

三、价值类型: 市场价值。

四、评估基准日: 2020 年 5 月 26 日。

五、评估方法: 市场法。

六、评估结论: 委托评估资产的评估价值 90.20 万元, 大写: 玖拾点贰零万元。详见下表:

资产评估结果汇总表

评估基准日为 2020 年 5 月 26 日

序号	名称	所有权证号	用途	房屋结构	建筑面积 (平方米)	评估单价 (元/平方米)	评估价值 (万元)
1	衡水市胜利路南 德亨家园 1 栋 1 单元 3 层 201 室	冀 (2017) 衡水 市不动产权第 0047641 号	住宅	砖混	129.79	6950.00	90.20
合计					129.79		90.20

本评估结论系对评估基准日资产公允价值的反映。评估结论系根据本报告书所述原则、依据、前提、方法、程序得出, 评估结论只有在上述原则、依据、前提存在的条件

下，以及委托方所提供的原始文件都是真实与合法的条件下成立。评估结果没有考虑将来可能承担的抵押、担保事宜，以及特殊的交易方可能追加付出的价格等对其评估价值的影响，也未考虑国家宏观经济政策发生变化、有关法规政策变化以及遇有自然力或其他不可抗力对资产价格的影响。

评估基准日后，报告有效期以内，资产数量发生变化，应根据原评估方法对资产额进行相应调整，若资产价值类型或价格标准发生变化，并对评估值产生明显影响时，委托方应及时聘请评估机构重新确定评估值。

本评估结论的有效使用期限（按现行规定为一年），从评估基准日起计算，即从 2020 年 5 月 26 日至 2021 年 5 月 25 日。

本报告仅供为桃城区人民法院确定财产处置参考价提供价值参考依据使用，不得用于其它目的。

以上内容摘自资产评估报告书，欲了解本评估项目的全面情况，应认真阅读资产评估报告书全文。

桃城区人民法院拟执行财产处置涉及的被执行人高章勋、高桂义名下
位于衡水市胜利路南德亨家园 1 栋 1 单元 3 层 201 室房产价值项目
资产评估报告

衡光辉评报字 [2020] 第 030 号

衡水市中级人民法院：

我们接受委托，根据国家有关资产评估的规定，本着客观、独立、公正、科学的原则，按照公认的资产评估方法，为人民法院确定财产处置参考价目的提供委估资产的公允市场价值进行了评估工作。本公司评估人员按照必要的评估程序对委托评估的资产实施了实地查勘、市场调查与询证，对委估资产在 2020 年 5 月 26 日所表现的市场价值作出了公允的反映。现将资产评估情况及评估结果报告如下：

一、委托人及其他资产评估报告使用人

委托人为衡水市中级人民法院。

产权持有人为高章勋、高桂义。

委托方以外的其他报告使用者为国家法律、法规规定的评估报告使用者。

二、评估目的

桃城区人民法院因审理申请执行人满会欣与被执行人衡水智融网络科技有限公司、衡水时空通讯办公设备有限公司、高章勋、高桂义、董国起民间借贷纠纷一案的需要，衡水市中级人民法院委托我公司对该案涉及的被执行人高章勋、高桂义名下位于衡水市胜利路南德亨家园 1 栋 1 单元 3 层 201 室房产进行评估，为桃城区人民法院确定财产处置参考价提供价值参考依据。

三、评估对象和评估范围

(一) 评估对象实物状况描述与分析

1、土地实物状况描述与分析

委估房产所处土地位于衡水市胜利路南自强街西，形状较规则，地势平坦。

经现场实地勘察，综合分析土地实物状况，认为评估对象各方面充分考虑原有地形地势状况和相邻土地的利用状况，开发程度能够满足使用需要，与其市政设施和基础设施的保障程度高，与其用途很好的相匹配，整体土地实物状况属于较优。

2、建筑物实物状况描述与分析

经现场实地查勘，综合分析建筑物实物状况，认为委估房产各方面充分考虑自身建筑物与周边楼宇相互配合，楼房的建筑功能得到正常发挥，与其用途较好的相匹配，整体建筑物实物状况良好。

委估房产位于衡水市胜利路南德亨家园，东邻自强街，北近胜利路。

委估房产所在建筑物用途为住宅，砖混结构，室内净高为 2.8 米，建筑层数地上 7 (6+1) 层，委估房产位于地上第 3 层。外墙刷涂料，步行梯，入室防盗门，室内套装门，精装修，3 室 2 厅 1 厨 2 卫。客厅、餐厅地板砖，石膏板吊顶，墙面刮腻子；卧室地板砖，墙面及屋顶刮腻子；厨房、卫生间地板砖，墙砖，PVC 吊顶，塑钢窗；南侧有阳台。室内水、电、暖设施齐全，证载建筑面积 129.79 平方米。

(二) 评估对象权益状况描述与分析

评估对象房屋建筑物权益状况：桃城区人民法院提供的《房屋权属登记查询结果证明》显示：所有权证号为冀（2017）衡水市不动产权第 0047641 号；房屋所有权人为高章勋、高桂义；共有情况：共同共有；建筑面积：129.79 平方米。

(三) 评估对象区位状况描述与分析

1、位置状况

委估房产及土地位于衡水市胜利路南，自强街西侧。

2、交通状况

评估对象临近的市政道路和房产外围混合型道路相互搭配合理，交通便利，整体交通状况良好。

3、环境状况

评估对象周边主要为商业街和住宅小区，自然环境一般，人文环境一般。

4、外部配套设施状况

基础设施完善；委估房产附近有检察院生活区、地税局家属院、人民路小学、哈励逊国际和平医院、邮政银行、吉美超市等，生活配套设施和公共配套设施比较齐全。

四、价值类型

根据本次评估目的和评估对象的特点，本次评估资产的价值类型选定为资产的市场

价值。

市场价值是指自愿买方和自愿卖方在各自理性行事且未受任何强迫的情况下，评估对象在评估基准日进行正常公平交易的价值估计数额。

选择该价值类型的理由：本次评估目的是为人民法院确定财产处置参考价提供价值参考依据，以利于交易双方公平、合理的进行市场交易行为，且该资产评估业务对市场条件和评估对象的使用等并无特别限制和要求，符合选用市场价值的条件，因而本次评估选用市场价值。

五、评估基准日

根据衡水市中级人民法院开具的评估委托书（2020）衡委评字第 49 号规定：评估基准日以实际现场勘验日为准，现场勘查日为 2020 年 5 月 26 日，故评估基准日为 2020 年 5 月 26 日，评估采用价格标准均为评估基准日有效的价格标准。

选取评估基准日时重点考虑的因素：

1、该评估基准日与评估日期较接近，可以有效减少实物量的调整工作，增加市场价格的询价和资信调查的准确度、透明度。

2、本评估基准日最大程度地达成了与评估目的实现日的接近，有利于保证评估结果有效地服务于评估目的。

六、评估依据

（一）法律依据

1. 《中华人民共和国资产评估法》（2016）；
2. 《最高人民法院关于人民法院确定财产处置参考价若干问题的规定》（法释【2018】15 号）；
3. 《人民法院委托评估工作规范》（法办【2018】273 号）；
4. 其他相关法律法规。

（二）准则依据

1. 《资产评估基本准则》（财资【2017】43 号）；
2. 《资产评估职业道德准则》（中评协【2017】30 号）；
3. 《资产评估执业准则—资产评估程序》（中评协【2018】36 号）；
4. 《资产评估执业准则—资产评估报告》（中评协【2018】35 号）；
5. 《资产评估执业准则—资产评估委托合同》（中评协【2017】33 号）；

6. 《资产评估执业准则—不动产》（中评协【2017】38号）；
7. 《资产评估执业准则—资产评估档案》（中评协【2018】37号）；
8. 《资产评估执业准则—资产评估方法》（中评协【2019】35号）
9. 《资产评估机构业务质量控制指南》（中评协【2017】46号）；
10. 《资产评估价值类型指导意见》（中评协【2017】47号）；
11. 《资产评估对象法律权属指导意见》（中评协【2017】48号）；
12. 《人民法院委托司法执行财产处置资产评估指导意见》（中评协【2019】14号）。

（三）权属依据

1. 桃城区人民法院提供的《房屋权属登记查询结果证明》。

（四）取价依据

1. 《河北省建筑、安装、市政、装饰装修工程费用标准》（HEBGFB-1-2012）；
2. 市场参考价。

（五）行为依据

1. 衡水市中级人民法院评估委托书（2020）衡委评字第49号。

七、评估方法

（一）本次评估采用的评估方法

根据本次评估目的和评估对象的特点，对委估房产采用市场法进行评估。

市场比较法是指利用市场上同样或类似资产的近期交易价格，经过直接比较或类比分析以估测资产价值的一种评估技术方法。

其计算公式为： $P=P' \times A \times B \times C \times D \times E$

式中：P—被估房产评估价格

P' —可比交易实例价格

A—交易情况修正系数

B—交易日期修正系数

C—区域因素修正系数

D—实物因素修正系数

E—权益状况因素修正系数

（二）评估方法的适用性分析

资产评估的基本方法包括重置成本法、收益法和市场法。

纳入本次评估范围的资产为住宅，周边同类住宅用房虽然出租实例较多，但住宅租金回报偏低，且含家具家电出租，产生的收益无法准确剥离，其准确性难以把握，测算的结果误差较大，故不宜采用收益法；住宅的市场价格与住宅的开发成本关联性较弱，住宅的开发成本不能准确反映住宅的实际市场价值，故不采用重置成本法进行评估；由于目前住宅的市场化程度较高，可以收集到足够的同类资产交易案例，根据本次评估的资产特性，确定采用市场法进行评估。

八、评估程序实施过程和情况

(一) 评估实施的主要程序：

1、接受委托、明确评估基本事项

(1) 与委托人洽谈，明确评估目的、评估对象、评估范围、评估基准日、资产评估报告使用范围等；

(2) 针对明确的基本事项,对自身专业胜任能力、独立性和业务风险进行综合分析和评价；

(3) 组成项目评估组，编制资产评估计划。

2、进行评估现场调查、收集整理评估资料

(1) 现场勘查委估资产，核实评估对象的存在性和完整性；

(2) 调查评估对象的现状和使用状况；

(3) 收集和查验委估资产的权属证明文件；

(4) 收集市场调查及数据分析资料、相关的历史和预测数据资料，询价记录和定价依据资料。

3、评定估算形成结论

(1) 根据评估目的、评估对象、价值类型、资料收集等情况，依法选择评估方法；

(2) 收集有关信息，确定相关参数；

(3) 进行评定估算并汇总。

4、编制出具评估报告

(1) 编制初步资产评估报告；

(2) 项目负责人一级复核，部门经理二级复核；

(3) 评估机构负责人签发报告。

5、提交报告

- (1) 打印报告并装订成册；
- (2) 资产评估师签字盖章，评估机构加盖公章；
- (3) 将资产评估报告书提交委托人。

(二) 评估方法运用实施过程

经评估人员对房地产市场进行调查，根据交易时间接近、用途相同、地段相似的原则，仔细筛选，确定可比交易实例，运用市场法对可比实例各项因素系数进行修正，对委估资产评估价值进行评定估算，从而得出评估结论。

九、评估假设

(一) 资产使用状态假设

本报告评估结论适用于资产继续使用假设，即是指我们对委估资产在现有用途不变并在评估目的实现后继续使用为前提条件。

(二) 交易假设

本次评估以本资产评估报告所列明的特定评估目的为基本假设前提。

(三) 评估外部环境假设

本次评估假设评估基准日外部经济环境不会发生不可预见的重大变化。

(四) 评估对象假设

本次评估的各项资产以评估基准日的实际存量为前提，有关资产的现行市价以评估基准日的国内有效价格为依据。

(五) 收集资料真实性假设

委托方提供的相关基础资料真实、准确、完整。

(六) 公开市场假设

本次评估各项资产可以在充分竞争的市场上自由买卖，其价格高低取决于一定市场的供给状态下独立的买卖双方对资产的价值判断。

(七) 评估范围仅以委托方提供的评估委托书为准。

(八) 本次评估未考虑评估对象被查封以及原有的担保物权和其他优先受偿权情况对评估结论的影响。

当出现与前述假设条件不一致事项发生时，本评估结果一般会失效。

十、评估结论

委托评估资产的评估价值 90.20 万元，大写：玖拾点贰零万元。评估结论根据以上评估工作得出。详见下表：

资产评估结果汇总表

评估基准日为 2020 年 5 月 26 日

序号	名称	所有权证号	用途	房屋结构	建筑面积 (平方米)	评估单价 (元/平方米)	评估价值 (万元)
1	衡水市胜利路南 德亨家园 1 栋 1 单元 3 层 201 室	冀 (2017) 衡水市不动产权 第 0047641 号	住宅	砖混	129.79	6950.00	90.20
合计					129.79		90.20

十一、特别事项说明

评估报告使用人在使用本评估报告时，应关注以下特别事项对评估结论可能产生的影响，在依据本报告自行决策、实施经济行为给予充分考虑：

(一) 本次评估结果是反映评估对象在本次评估目的下，根据公开市场原则确定的现行公允市场价值，但未考虑以下因素：

- 1、将来可能承担的抵押、质押、担保等事宜的影响；
- 2、特殊的交易方或交易方式可能追加付出的价格等对评估价值的影响；
- 3、国家宏观经济政策发生变化以及遇有自然力和其他不可抗力对资产价格的影响。

当前述评估目的、评估条件以及评估中遵循的公开市场原则等其他情况发生变化时，本评估报告结果一般会失效。

(二) 本项评估是在独立、公正、客观、科学的原则下由本评估机构做出的，本评估机构及参加本次评估的工作人员和技术人员与委托方及资产占有方或其他当事人无任何利害关系，评估工作是在有关法律监督下完成的，评估人员在评估过程中恪守职业道德和规范，并进行了充分的努力。

(三) 本评估报告是在委托方及资产占有方所提供的资料基础上得出的，资料的真实性、合法性、完整性由委托方及资产占有方负责。本评估机构及注册资产评估师不对评估对象的法律权属提供保证。对因委托方提供的资料失实而导致评估结论的误差，本评估机构不负连带责任。

(四) 本评估结论是本评估机构出具的, 受本评估机构评估人员的职业水平和能力的影响, 评估结论不作为相关交易及其它经济行为的唯一依据, 仅作为有关当事人的价值参考。

(五) 对存在的可能影响资产评估值的瑕疵事项, 在委托时未作特殊说明而评估人员根据专业经验一般不能获知的情况下, 评估机构及评估人员不承担相关责任。

(六) 本报告含有若干附件, 附件构成本评估报告的重要组成部分, 与本报告正文具有同等法律效力。

(七) 评估基准日后、评估报告有效期内, 若发生重大事项, 可能影响评估结论

(八) 发生评估基准日后重大事项时, 不能直接使用评估结论。

十二、资产评估报告使用限制说明

(一) 本报告仅供为人民法院确定财产处置参考价提供价值参考依据使用, 不得用于其它任何目的;

(二) 未征得本评估机构同意, 评估报告的内容不得被摘抄、引用和披露于公开媒体, 法律、法规以及相关当事方另有约定的除外;

(三) 按现行规定, 本评估结论的有效使用期限为一年, 即评估目的在评估基准日后的一年内(即从 2020 年 5 月 26 日至 2021 年 5 月 25 日)实现时, 以评估结果作为底价或作价参考依据(还需结合评估基准日的期后事项调整), 超过一年, 需重新进行资产评估;

(四) 委托人或者其他资产评估报告使用人未按照法律、行政法规规定和资产评估报告载明的适用范围使用资产评估报告的, 资产评估机构及其资产评估专业人员不承担责任;

(五) 除委托人、资产评估委托合同中约定的其他资产评估报告使用人和法律、行政法规规定的资产评估报告使用人之外, 其他任何机构和个人不能成为资产评估报告的使用人;

(六) 资产评估报告使用人应当正确理解评估结论。评估结论不等同于评估对象可实现价格, 评估结论不应当被认为是对评估对象可实现价格的保证;

(七) 本评估报告提交委托方的时间为报告签署日期;

(八) 评估报告提交委托方一式伍份，再复印无效。

十三、资产评估报告日

评估报告提出日期为 2020 年 6 月 1 日，评估报告日是评估结论形成日。

十四、资产评估专业人员签名和资产评估机构印章

评估机构负责人：



资产评估师：



衡水光辉资产评估有限公司

二〇二〇年六月一日



附件：

1. 衡水市中级人民法院评估委托书复印件；
2. 桃城区人民法院提供的《房屋权属登记查询结果证明》；
3. 委估资产照片复印件 1 份
4. 评估机构营业执照复印件；
5. 资产评估师资格证书复印件。

衡水市中级人民法院 评估委托书

(2020)衡委评字第 49 号

衡水光辉资产评估有限公司：

根据我辖区桃城区人民法院在办理申请执行人满会欣与被执行人衡水智融网络科技有限公司、衡水时空通讯办公设备有限公司、高章勋、高桂义、董国起民间借贷纠纷一案中，移送我室需对被执行人高章勋、高桂义名下位于衡水市胜利路南德亨家园 1 栋 1 单元 3 层 201 室进行评估。依据河北省高级人民法院《对外委托工作实施细则》的规定，经随机抽取，由贵公司对上述标的物进行评估。评估标的以法院提供的相关材料和现场勘验为准。评估基准日以实际出具评估报告日为准（评估期限 30 日）。要求评估结论客观、公正。

二〇二〇年五月十五日

产权证: 预告:
 抵押: 预抵押:
 查封:

房屋权属登记查询结果证明

不动产权证书号	权利人	共有情况	占有的份额	登记	备注	登记日期	规划用途
冀(2017)衡水市不动产权第0047641号	高桂义/高董勋	共同共有				2017-06-22	

房屋信息

坐落	幢号	室号	总层数	房屋结构	建筑面积	规划用途
胜利路南德享家园1幢1单元3层201室	1	201	7	混合结构	129.79	住宅

他项权利信息

不动产证号	他项权利人	抵押权类型	主债权数额(万元)	抵押面积	债务履行期限	登记日期

武邑县人民法院	轮候查封	(2019)冀1122执保409号	2019-12-20至2022-12-19	不动产权证书:1本,		2019-12-20 11:41:21
衡水市桃城区人民法院	轮候查封	(2019)冀1102执2010号	2019-12-05至2022-12-04	不动产权证书:1本,		2019-12-05 16:17:08
武邑县人民法院	轮候查封	(2019)冀1122执保296号	2019-09-12至2021-09-11	不动产权证书:1本,		2019-09-12 10:15:00
衡水市桃城区人民法院	查封	(2017)冀1102民初3354号	2017-07-27至2020-07-26	不动产权证书:1本,		2017-07-27 10:51:36

预告信息

不动产权证书号	权利人	共有情况	占有的份额	登记	备注	登记日期	规划用途

抵押权预告信息

预告抵押证号	权利人	主债权数额	预告抵押面积	债务履行期限	登记日期

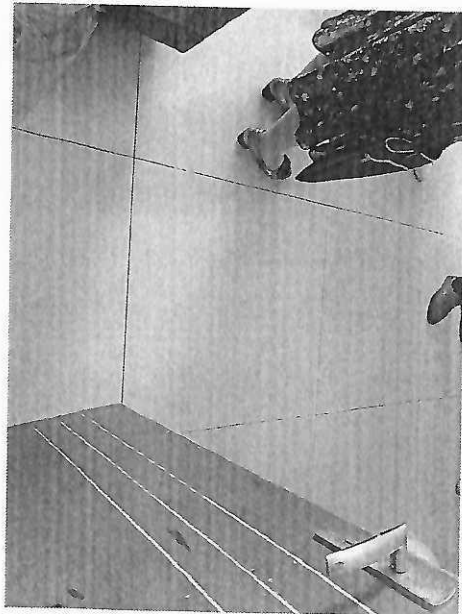
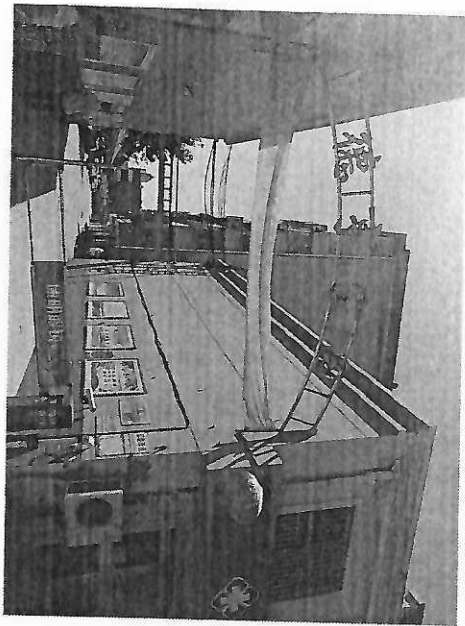

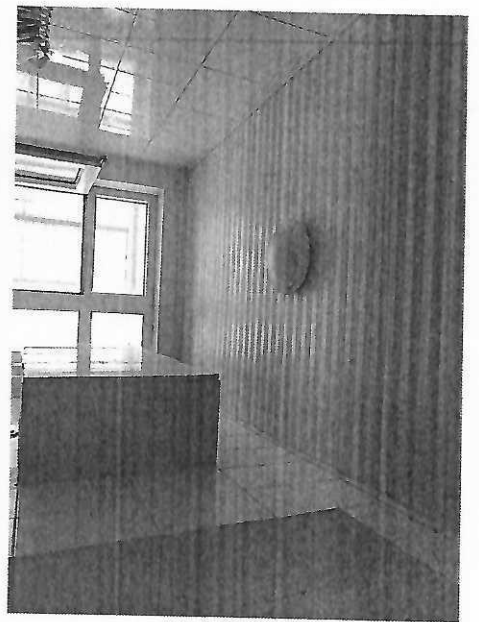
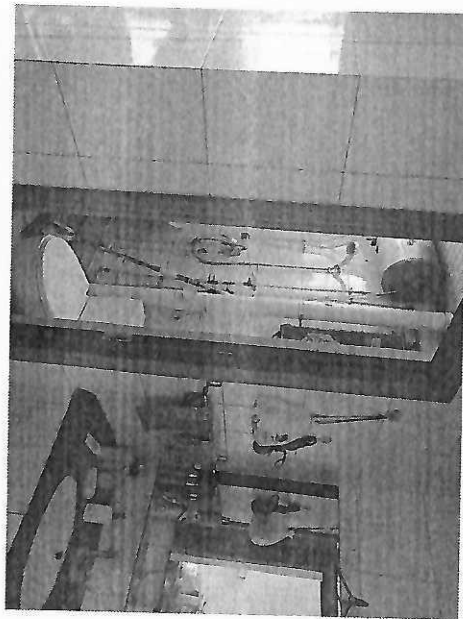
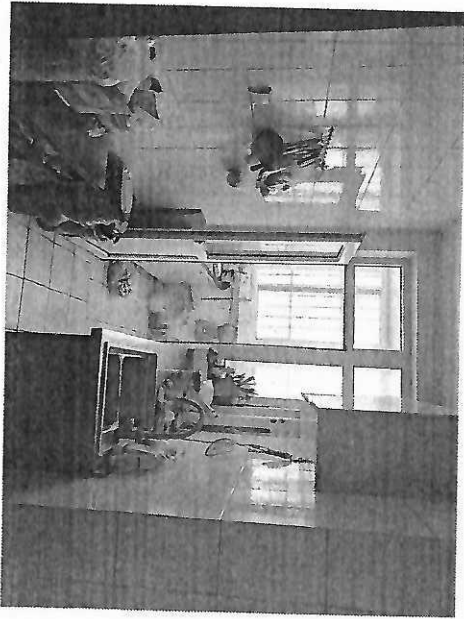
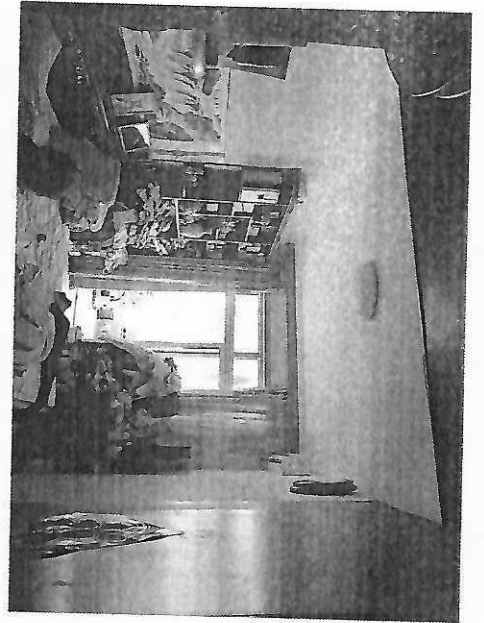
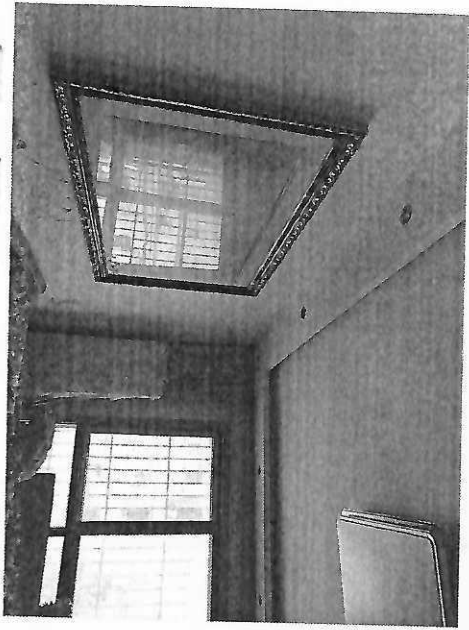

1111

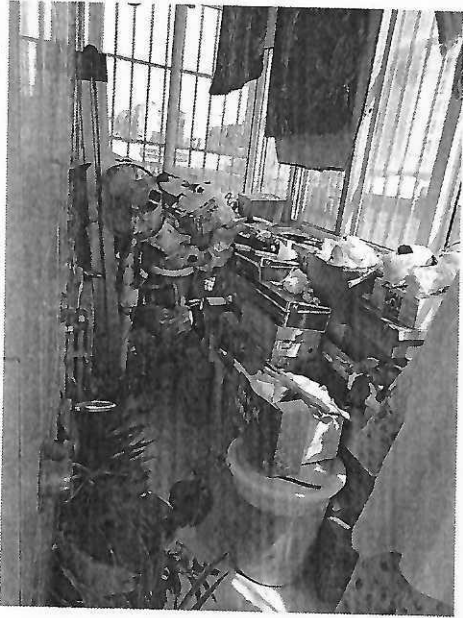
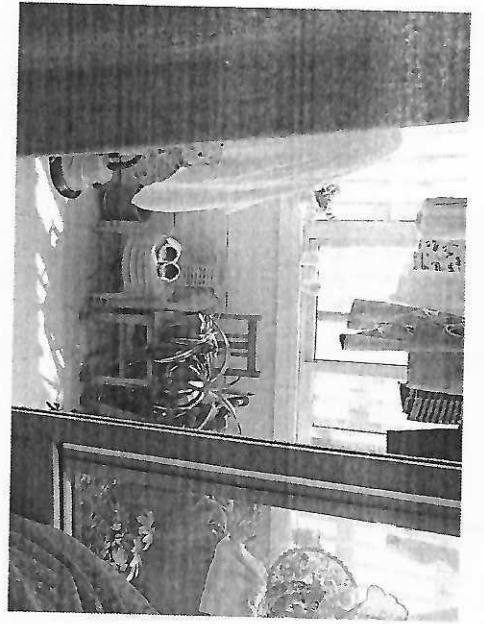
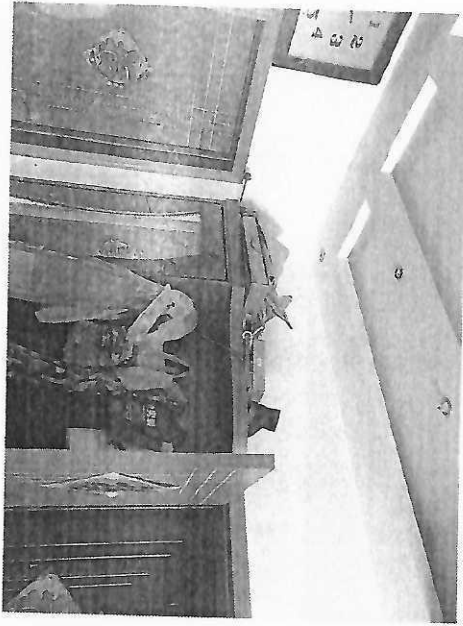

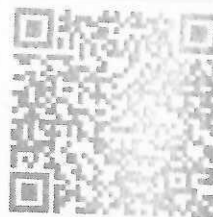

营业执照

副本编号: 1-1

(副本) 统一社会信用代码 91131102MA09NA7J85

名称 衡水光辉资产评估有限公司
 类型 有限责任公司
 住所 河北省衡水市桃城区人民西路818号H2幢3-502
 法定代表人 郭素兰
 注册资本 壹佰万元整
 成立日期 2018年01月11日
 营业期限 2018年01月11日 至 2048年01月10日
 经营范围 不动产评估、动产评估、无形资产评估、企业价值评估、资产评估损失或者其他经济权益评估以及市场所需的其他资产评估或者项目评估。(依法须经批准的项目,经相关部门批准后方可开展经营活动)



登记机关

2018

1 11
年 月 日



www.hebbscztaxxx.gov.cn

企业信用信息公示系统网址:

中华人民共和国国家工商行政管理总局监制



资产评估师职业资格证书 登记卡

(评估机构人员)

姓名：张永

性别：女

登记编号：13120010

单位名称：衡水光辉资产评估有限公司



初次登记时间：2012-07-30

年检信息：通过（2018-03-26）

所在行业组织：中国资产评估协会



(扫描二维码，查询评估师信息)

本人签名：张永

本人印鉴：
资产评估师
张永
13120010



打印时间：2018年3月28日

资产评估师信息以中国资产评估协会官方网站查询结果为准
官网查询地址：<http://ex.cas.org.cn>



资产评估师职业资格证书 登记卡

(评估机构人员)

姓名：冷明起

性别：男

登记编号：13190037

单位名称：衡水光辉资产评估有限
公司



初次执业登记日期：2019-07-18

年检信息：2019年登记

所在行业组织：中国资产评估协会



(扫描二维码，查询评估师信息)

本人签名：

本人印鉴：

打印日期：2019-07-19



资产评估师信息以中国资产评估协会官方网站查询结果为准
官网查询地址：<http://cx.cas.org.cn>

衡水光辉资产评估有限公司

执业范围

不动产评估、动产评估

无形资产评估、企业价值评估

资产损失或者其他经济权益评估

以及市场所需的其他资产评估或

者项目评估。