

# 房地产估价报告

**估价报告编号：**唐神舟〔2020〕（估）字第 007 号

**估价项目名称：**唐山市中级人民法院第二执行分局滦南执行大队办理的  
马玉文与唐山嘉润房地产开发有限公司建设工程合同纠纷一案所涉及的位于滦南县柏各庄镇水晶花园  
（福惠嘉苑）小区 102#、103#楼 48 套住宅用房房地  
产市场价值评估

**估价委托人：**河北省唐山市中级人民法院

**房地产估价机构：**唐山神舟惠泽房地产评估咨询有限公司

**注册房地产估价师：**刘学涛（注册号 1320170058）

安鸿文（注册号 1320110026）

**估价报告出具日期：**2020 年 1 月 6 日

# 致估价委托人函

河北省唐山市中级人民法院:

受贵院委托,我对唐山市中级人民法院第二执行分局滦南执行大队办理的马玉文与唐山嘉润房地产开发有限公司建设工程合同纠纷一案所涉及的位于滦南县柏各庄镇水晶花园(福惠嘉苑)小区102#、103#楼48套住宅用房房地产的现时市场价值进行了估价。

**估价目的:** 为人民法院确定财产处置参考价提供价值参考。

**估价对象:** 马玉文与唐山嘉润房地产开发有限公司建设工程合同纠纷一案所涉及的唐山嘉润房地产开发有限公司开发的位于滦南县柏各庄镇水晶花园(福惠嘉苑)小区102#、103#楼48套住宅用房房地产,即总建筑面积为4168.77平方米的住宅房屋所有权及相应分摊的国有土地使用权(以下简称估价对象)。

**价值时点:** 2019年12月27日

**价值类型:** 市场价值

**估价方法:** 比较法

**估价结果:** 估价对象在价值时点2019年12月27日的市场价值为人民币959.72万元,大写金额人民币玖佰伍拾玖万柒仟贰佰元整(详见房地产估价明细表)。

特别提示:以上内容摘自房地产估价结果报告书,报告使用人在使用本报告之前必须对报告全文,特别是“估价的假设和限制条件”认真阅读,以免使用不当,造成损失!若当事人、利害关系人对此报告有异议,请在收到报告后5日内提出书面异议并通过人民法院转交我机构进行复核!

此致

唐山神舟惠泽房地产评估咨询有限公司

法定代表人(签字)  李海文

2020年1月6日

# 目 录

估价师声明.....	1
估价假设和限制条件.....	2
估价结果报告.....	6
一、估价委托人.....	7
二、房地产估价机构.....	7
三、估价目的.....	7
四、估价对象.....	7
五、价值时点.....	9
六、价值类型.....	9
七、估价原则.....	9
八、估价依据.....	10
九、估价方法.....	12
十、估价结果.....	12
十一、注册房地产估价师.....	12
十二、实地查勘期.....	14
十三、估价作业期.....	14
附件目录.....	15

## 估价师声明

我们根据自己的专业知识和职业道德，在此郑重声明：

1、我们在本估价报告中对事实的说明是真实和准确的，没有虚假记载、误导性陈述和重大遗漏。

2、本估价报告中的分析、意见和结论是我们独立、客观、公正的专业分析、意见和结论，但受到本估价报告中已经说明的估价假设和限制条件的限制。

3、我们与本估价报告中的估价对象没有现实或潜在的利益，与估价委托人及估价利害关系人没有利害关系。

4、我们对本估价报告中的估价对象、估价委托人及估价利害关系人没有偏见。

5、我们是依照中华人民共和国国家标准《房地产估价规范》（GB/T50291-2015）、《房地产估价基本术语标准》（GB/T50899-2013）进行分析，形成意见和结论，撰写本估价报告。

注册房地产估价师

姓名	注册号
刘学涛	1320170058
安鸿文	1320110026

## 估价假设和限制条件

### （一）一般假设

1、估价对象产权明晰，手续齐全，可在公开市场上自由转让。

2、估价委托人提供了从滦南县住房和城乡建设局调取的《建设用地规划许可证》的复印件，从滦南县自然资源和规划局调取的《国有土地使用证》复印件，估价人员未能对上述资料与原件核对，鉴于上述资料是从滦南县住房和城乡建设局和滦南县自然资源和规划局调取的，估价人员对委托人提供的权属资料记载的面积、用途等情况进行了审慎检查，在无理由怀疑其合法性、真实性、准确性和完整性的情况下，假定其合法、真实、准确、完整。

3、市场供应关系、市场结构保持稳定、未发生重大变化或实质性改变。

4、注册房地产估价师已对房屋安全、环境污染等影响估价对象价值的重大因素给予了关注，在无理由怀疑估价对象存在隐患且无相应的专业机构进行鉴定、检测的情况下，假定估价对象能正常安全使用。

5、估价对象在价值时点的房地产市场为公开、公平、自愿的交易市场，即能满足以下条件：(1)自愿销售的卖方及自愿购买的买方；(2)交易双方无任何利害关系；(3)交易双方了解交易对象、知晓市场行情；(4)交易双方有较充裕的时间进行交易；(5)不存在特殊买家的附加出价。

6、本次估价评估结果对应的交易税费负担方式是按照法律法规规定，转让方和受让方各自负担。

7、本次估价未扣除评估费、拍卖费、诉讼费、律师费等财产处置相关费用。

### （二）未定事项假设

1、若至价值时点止，产权人尚有任何关于估价对象的应缴未缴

税费，如：增值税及附加、房产税、契税、土地使用税、土地使用权出让金、专项维基金、物业费、水电费、热力费等，应按照相关规定缴纳。估价结果未考虑估价对象及其所有权人已承担的债务及或有债务对其价值的影响。

2、由于估价对象尚未取得房屋所有权证，本次估价面积是以估价委托人从唐山丰源规划服务有限公司调取的测绘面积为依据，测绘成果的准确性直接对估价结果产生影响，若发生变化，则应重新进行评估。

### **（三）背离事实假设**

1、估价结果是反映估价对象在本次估价目的下的市场价值参考，估价时没有考虑国家宏观经济政策发生变化、市场供应关系变化、市场结构转变、遇有自然力和其他不可抗力等因素对房地产价值的影响，也没有考虑估价对象将来可能承担违约责任的事宜，以及特殊交易方式下的特殊交易价格等对估价结果的影响。当上述条件发生变化时，估价结果一般亦会发生变化。

2、依据估价委托人提供的资料，截止价值时点，估价对象已被查封，根据《最高人民法院关于人民法院民事执行中查封、扣押、冻结财产的规定》第三十条：“查封、扣押、冻结的财产已经被执行拍卖、变卖或者抵债的，查封、扣押、冻结的效力消灭”，故本次估价不考虑查封对估价结果的影响。

### **（四）不相一致假设**

无

### **（五）依据不足假设**

1、估价委托人未提供估价对象的《建设工程规划许可证》、《建筑工程施工许可证》、《商品房预售许可证》，本次评估以估价对象可以完善后续手续为假设前提，且未考虑后期完善相关手续可能发生的费用，若该假设不成立，评估结论失效。

2、因估价对象尚未进行土地使用权面积的分摊，本次评估假设估价对象未来分摊土地面积的计算方法符合滦南县同类房地产土地的常规分摊方法，未考虑因土地分摊面积可能存在的特殊情况对估价结果的影响。

3、鉴于本次估价目的的特殊性，本次评估以估价对象能够完善相关产权手续为假设前提，但评估中未考虑完善产权手续过程中可能发生的相应费用对估价结果的影响。

4、估价委托人未提供有效租赁资料，估价对象的租赁情况不详，本次估价未考虑估价对象可能存在的租赁权对估价结果的影响。

5、在法官的组织下进行现场查勘时，由于客观原因，部分房屋未能进入室内进行勘查，具体见下表：

序号	楼号	面积 (m <sup>2</sup> )	楼层
4	102-2-101	90.16	1
5	102-2-201	90.16	3
6	102-2-301	90.16	3
9	102-2-102	90.31	1
10	102-2-202	90.31	2
11	102-2-302	90.31	3
14	102-3-101	90.31	1
15	102-3-201	90.31	2
16	102-3-301	90.31	5
17	102-3-501	90.31	5
18	102-3-601	77.67	6
19	102-3-102	90.16	1
20	102-3-202	90.16	2
21	102-3-302	90.16	3
22	102-3-502	90.16	5
23	102-3-602	77.49	6
24	102-4-101	90.16	1
25	102-4-201	90.16	2
26	102-4-301	90.16	3
27	102-4-401	90.16	5
28	102-4-501	90.16	5
29	102-4-601	77.49	6
30	102-4-102	89.33	1
31	102-4-202	89.33	2
32	102-4-302	89.33	3
33	103-1-502	89.62	5
45	103-4-502	89.62	5
46	103-5-501	89.62	5

鉴于上述实际情况，本次估价做如下假设：

(1) 室内格局参照同一栋楼内位置和面积类似的房屋。

(2) 室内装修按照毛坯状态进行评估。

## **(六) 估价报告使用限制**

1、本估价报告仅用于本报告中约定的估价目的下使用，不得用于其它用途。

2、本报告自估价报告出具之日 2020 年 1 月 6 日起一年内有效。在报告有效期内估价对象房地产状况及房地产市场发生变化，并对估价对象价值产生明显影响时，不能直接使用本估价结果；若超过一年，则需重新进行估价。如果因对本估价报告使用不当而造成损失的，我们对此不承担任何责任。

3、估价对象的司法拍卖日期与本次估价价值时点不一致，估价对象状况或房地产市场状况的变化可能会对估价结果产生影响。

4、本估价报告仅为估价委托人、案件当事人、利害关系人及财产拍卖机构使用，未经本公司同意，不得向除此之外的单位和个人提供，报告的全部或部分内容不得发表于任何公开媒体上。

5、本估价报告必须经估价机构加盖公章、注册房地产估价师签字后方可使用。

6、估价结果是房地产估价师对估价对象价值进行估算并发表的专业意见，估价结果不等于估价对象处置可实现的成交价，不应被认为是为对估价对象处置成交价的保证。

7、本估价报告仅以估价委托人提供的现有证据为依据，如双方当事人对此报告有异议，请在收到报告后 5 日内提出书面异议并通过人民法院转交我机构进行复核。

8、估价委托人或报告使用人应当按照法律规定的估价报告载明的使用范围使用报告，违反该规定使用估价报告的房地产估价机构和注册房地产估价师依法不承担责任。

9、本报告由唐山神舟惠泽房地产评估咨询有限公司负责解释。



本次估价结果是在上述假设成立的前提下作出的，若上述任何一条假设不成立，则估价结果不成立。本估价公司提请估价报告使用方注意阅读报告中的《估价假设和限制条件》。

## 估价结果报告

### 一、估价委托人

名称：河北省唐山市中级人民法院

住址：唐山市路北区长宁道966号

### 二、房地产估价机构

估价机构：唐山神舟惠泽房地产评估咨询有限公司

法定代表人：安鸿文

住所：唐山市路北区西山道34号雅园商务中心1-3-316室

资质等级：贰级

证书编号：冀建房估（唐）22号

有效期限：截至二〇二一年二月十一日

### 三、估价目的

为人民法院确定财产处置参考价提供价值参考。

### 四、估价对象

根据《河北省唐山市中级人民法院司法鉴定委托书》，估价对象为唐山市中级人民法院第二执行分局滦南执行大队办理的马玉文与唐山嘉润房地产开发有限公司建设工程合同纠纷一案所涉及的唐山嘉润房地产开发有限公司开发的位于滦南县柏各庄镇水晶花园（福惠嘉苑）小区102#、103#楼48套住宅用房房地产，即建筑面积为4168.77平方米的住宅房屋所有权及相应分摊的国有土地使用权。

#### 1、土地基本状况

估价所在土地涉及两宗土地，宗地一土地使用证号为冀侏国用（2010）第100144号，坐落于滦南县柏各庄镇三排干东侧，宗地面积为27980.81平方米，用途为住宅、商业，取得方式为出让，终止日期为2050年4月28日、2080年4月28日，宗地二土地使用证号为冀侏国用（2010）第100145号，坐落于滦南县柏各庄镇三排干东

侧，宗地面积为 34544.98 平方米，用途为住宅、商业，取得方式为出让，终止日期为 2050 年 4 月 28 日、2080 年 4 月 28 日，估价对象分摊的土地面积不详。

## 2、建筑物基本状况

估价对象由唐山嘉润房地产开发有限公司开发，坐落在滦南县柏各庄镇水晶花园（福惠嘉苑）小区，估价委托人提供了《建设用地规划许可证》，具体信息如下：

编号：地字第 130224201000008 号

发证机关：滦南县城规划局

发证日期：2010 年 5 月 5 日

用地单位：唐山嘉润房地产开发有限公司

用地项目名称：滦南县柏各庄镇平改楼（福惠嘉苑）工程

用地位置：柏各庄镇三排干渠以东、南临长柏公路

用地性质：居住及商业用地

用地面积：65916.898 平方米

建设规模：总建筑面积 98034 平方米，总投资 20427.03 万元

本次委托评估的是 102#楼 32 套住宅用房及 103#楼 16 套住宅用房，48 套住宅用房，总建筑面积为 4168.77 平方米。详见下表：

序号	楼号	面积 (m <sup>2</sup> )	楼层	装修情况
1	102-1-402	90.16	4	毛坯状态
2	102-1-502	90.16	5	毛坯状态
3	102-1-602	77.49	6	毛坯状态
4	102-2-101	90.16	1	未进入，按毛坯状态评估
5	102-2-201	90.16	3	未进入，按毛坯状态评估
6	102-2-301	90.16	3	未进入，按毛坯状态评估
7	102-2-501	90.16	5	毛坯状态
8	102-2-601	77.49	6	毛坯状态
9	102-2-102	90.31	1	未进入，按毛坯状态评估
10	102-2-202	90.31	2	未进入，按毛坯状态评估
11	102-2-302	90.31	3	未进入，按毛坯状态评估
12	102-2-502	90.31	5	毛坯状态
13	102-2-602	77.67	6	毛坯状态
14	102-3-101	90.31	1	未进入，按毛坯状态评估

15	102-3-201	90.31	2	未进入，按毛坯状态评估
16	102-3-301	90.31	5	未进入，按毛坯状态评估
17	102-3-501	90.31	5	未进入，按毛坯状态评估
18	102-3-601	77.67	6	未进入，按毛坯状态评估
19	102-3-102	90.16	1	未进入，按毛坯状态评估
20	102-3-202	90.16	2	未进入，按毛坯状态评估
21	102-3-302	90.16	3	未进入，按毛坯状态评估
22	102-3-502	90.16	5	未进入，按毛坯状态评估
23	102-3-602	77.49	6	未进入，按毛坯状态评估
24	102-4-101	90.16	1	未进入，按毛坯状态评估
25	102-4-201	90.16	2	未进入，按毛坯状态评估
26	102-4-301	90.16	3	未进入，按毛坯状态评估
27	102-4-401	90.16	5	未进入，按毛坯状态评估
28	102-4-501	90.16	5	未进入，按毛坯状态评估
29	102-4-601	77.49	6	未进入，按毛坯状态评估
30	102-4-102	89.33	1	未进入，按毛坯状态评估
31	102-4-202	89.33	2	未进入，按毛坯状态评估
32	102-4-302	89.33	3	未进入，按毛坯状态评估
33	103-1-502	89.62	5	未进入，按毛坯状态评估
34	103-1-601	90.5	6	毛坯状态
35	103-1-602	77.02	6	毛坯状态
36	103-2-501	89.62	5	毛坯状态
37	103-2-502	89.62	5	毛坯状态
38	103-2-601	77.02	6	毛坯状态
39	103-2-602	77.02	6	毛坯状态
40	103-3-501	89.62	5	毛坯状态
41	103-3-502	89.79	5	毛坯状态
42	103-3-601	77.02	6	毛坯状态
43	103-3-602	77.2	6	毛坯状态
44	103-4-501	89.79	5	毛坯状态
45	103-4-502	89.62	5	未进入，按毛坯状态评估
46	103-5-501	89.62	5	未进入，按毛坯状态评估
47	103-5-601	77.02	6	毛坯状态
48	103-5-602	90.5	6	毛坯状态
合计		4168.77		

（详见附件：估价对象利用现状照片）

## 五、价值时点

根据估价目的，设定现场勘查日2019年12月27日为价值时点。

## 六、价值类型

估价中采用公开市场价值标准，市场价值是指估价对象经适当营销后，由熟悉情况、谨慎行事且不受强迫的交易双方，以公平交易方

式在价值时点自愿进行交易的金额。

即本报告估价结果为估价对象在价值时点、正常税费负担状况下的、法定剩余使用年限内的，包含国有出让土地使用权、与估价对象相配套的管道附属设施、毛坯状态下的房地产市场价值。

## 七、估价原则

本次估价遵循以下原则：

### 1、独立、客观、公正原则

站在中立的立场，实事求是、公平正直地评估出对各方估价利害关系人均是公平合理的价值或价格。

### 2、合法原则

估价结果是在依法判定的估价对象状况下的价值或价格。

### 3、价值时点原则

估价结果是在根据估价目的确定的某一特定时间的价值或价格。

### 4、替代原则

估价结果与估价对象的类似房地产在同等条件下的价值或价格偏差在合理范围内。

### 5、最高最佳利用原则

估价结果是在估价对象最高最佳利用状况下的价值或价格。

最高最佳利用是指房地产在法律上允许、技术上可能、财务上可行并使价值最大的合理、可能的利用，包括最佳用途、规模、档次等。

## 八、估价依据

### （一）法律、法规、规章文件

1、《中华人民共和国城市房地产管理法》（1994年7月5日第八届全国人民代表大会常务委员会第八次会议通过，1999年1月1日施行，2007年8月30日第十届全国人民代表大会常务委员会第二十九次会议修正）；

2、《中华人民共和国土地管理法》（1998 年 8 月 29 日第九届全国人民代表大会常务委员会第四次会议修订，1999 年 1 月 1 日施行，2004 年 8 月 28 日第十届全国人民代表大会常务委员会第十一次会议第二次修正）；

3、《中华人民共和国资产评估法》（2016 年 7 月 2 日第十二届全国人民代表大会常务委员会第二十一次会议通过，自 2016 年 12 月 1 日起施行）；

4、《中华人民共和国土地管理法实施条例》（1998 年 12 月 24 日国务院第 12 次常务会议通过，1999 年 1 月 1 日施行，2014 年 7 月 29 日再次修正）；

5、《中华人民共和国城镇国有土地使用权出让和转让暂行条例》（1990 年 5 月 19 日第 55 号，1990 年 5 月 19 日施行）；

6、《最高人民法院关于人民法院民事执行中拍卖、变卖财产的规定》；

7、《最高人民法院关于人民法院委托评估、拍卖和变卖工作的若干规定》。

8、《最高人民法院关于人民法院确定财产处置参考价若干问题的规定》；

9、《人民法院委托评估工作规范》。

## （二）技术标准、规程、规范

1、《房地产估价规范》（中华人民共和国国家标准 GB/T50291—2015）；

2、《房地产估价基本术语标准》（中华人民共和国国家标准 GB/T50899—2013）。

## （三）估价委托人提供的相关资料

1、《河北省唐山市中级人民法院司法鉴定委托书》（（2019）唐法委评字第 1025 号）；

- 2、滦南县住房和城乡建设局出具的《建设用地规划许可证》；
- 3、滦南县自然资源和规划局出具的《国有土地使用证》；
- 4、柏各庄水晶花园102#楼、103#楼面积表复印件
- 5、估价委托人提供的有关情况和资料。

#### （四）估价人员掌握和搜集的相关资料

- 1、估价对象现场勘察表、估价对象现状影像资料；
- 2、估价对象所在区域的房地产市场状况，同类房地产市场交易等数据资料。

### 九、估价方法

估价人员遵照国家有关法律、法规、估价技术标准，结合估价对象的实际情况，本次估价选用比较法进行估价，得出市场价值估价结果。

**比较法：**选取一定数量的可比实例，将它们与估价对象进行比较，根据其间的差异对可比实例成交价格进行处理后得到估价对象价值或价格的方法。

### 十、估价结果

估价人员根据估价目的，遵循估价原则，按照估价程序，选用适宜的估价方法进行估价，并在综合分析影响房地产价格因素的基础上，确定：唐山嘉润房地产开发有限公司开发的位于滦南县柏各庄镇水晶花园（福惠嘉苑）小区102#、103#楼48套住宅用房房地产，即建筑面积为4168.77平方米的住宅房屋所有权及相应分摊的国有土地使用权，在价值时点2019年12月27日的估价结果为人民币959.72万元，大写金额人民币玖佰伍拾玖万柒仟贰佰元整。详见下表：

序号	楼号	面积 (m <sup>2</sup> )	评估结果	
			单价 (元/m <sup>2</sup> )	总价 (万元)
1	102-1-402	90.16	2336	21.06
2	102-1-502	90.16	2236	20.16
3	102-1-602	77.49	2136	16.55
4	102-2-101	90.16	2486	22.41
5	102-2-201	90.16	2436	21.96
6	102-2-301	90.16	2436	21.96
7	102-2-501	90.16	2236	20.16
8	102-2-601	77.49	2136	16.55
9	102-2-102	90.31	2486	22.45
10	102-2-202	90.31	2536	22.9
11	102-2-302	90.31	2436	22
12	102-2-502	90.31	2236	20.19
13	102-2-602	77.67	2136	16.59
14	102-3-101	90.31	2486	22.45
15	102-3-201	90.31	2536	22.9
16	102-3-301	90.31	2236	20.19
17	102-3-501	90.31	2236	20.19
18	102-3-601	77.67	2136	16.59
19	102-3-102	90.16	2486	22.41
20	102-3-202	90.16	2536	22.86
21	102-3-302	90.16	2436	21.96
22	102-3-502	90.16	2236	20.16
23	102-3-602	77.49	2136	16.55
24	102-4-101	90.16	2486	22.41
25	102-4-201	90.16	2536	22.86
26	102-4-301	90.16	2436	21.96
27	102-4-401	90.16	2236	20.16
28	102-4-501	90.16	2236	20.16
29	102-4-601	77.49	2136	16.55
30	102-4-102	89.33	2486	22.21
31	102-4-202	89.33	2536	22.65
32	102-4-302	89.33	2436	21.76
33	103-1-502	89.62	2236	20.04
34	103-1-601	90.5	2136	19.33
35	103-1-602	77.02	2136	16.45
36	103-2-501	89.62	2236	20.04
37	103-2-502	89.62	2236	20.04
38	103-2-601	77.02	2136	16.45
39	103-2-602	77.02	2136	16.45
40	103-3-501	89.62	2236	20.04
41	103-3-502	89.79	2236	20.08
42	103-3-601	77.02	2136	16.45
43	103-3-602	77.2	2136	16.49
44	103-4-501	89.79	2236	20.08
45	103-4-502	89.62	2236	20.04
46	103-5-501	89.62	2236	20.04
47	103-5-601	77.02	2136	16.45
48	103-5-602	90.5	2136	19.33
	合计	4168.77		959.72



## 十一、注册房地产估价师

参加估价的注册房地产估价师

姓名	注册号	签名	签名日期
刘学涛	1320170058	刘学涛	2020年1月6日
安鸿文	1320110026	安鸿文	2020年1月6日

## 十二、实地查勘期

估价人员于 2019 年 12 月 27 日对估价对象进行实地查勘。

## 十三、估价作业期

2019 年 12 月 27 日—2020 年 1 月 6 日。

## 附件目录

- 附件一：河北省唐山市中级人民法院司法鉴定委托书复印件
- 附件二：河北省唐山市中级人民法院司法技术委托书复印件
- 附件三：申请书复印件
- 附件四：河北省唐山市中级人民法院执行裁定书复印件
- 附件五：河北省唐山市中级人民法院民事判决书复印件
- 附件六：《国有土地使用证》复印件
- 附件七：《建设用地规划许可证》复印件
- 附件八：柏各庄水晶花园102#楼、103#楼面积表复印件
- 附件九：估价对象位置示意图
- 附件十：估价对象现状利用照片
- 附件十一：估价公司营业执照复印件
- 附件十二：估价公司资质证书复印件
- 附件十三：估价人员资格证书复印件

## 102#楼

32套

一层								
	一单元(东)		二单元		三单元		四单元	
房号	101	102	101 ✓	102 ✓	101 ✓	102 ✓	101 ✓	102 ✓
面积	89.33	90.16	90.16	90.31	90.31	90.16	90.16	89.33
二层								
	一单元(东)		二单元		三单元		四单元	
房号	201	202	201 ✓	202 ✓	201 ✓	202 ✓	201 ✓	202 ✓
面积	89.33	90.16	90.16	90.31	90.31	90.16	90.16	89.33
三层								
	一单元(东)		二单元		三单元		四单元	
房号	301	302	301 ✓	302 ✓	301 ✓	302 ✓	301 ✓	302 ✓
面积	89.33	90.16	90.16	90.31	90.31	90.16	90.16	89.33
四层								
	一单元(东)		二单元		三单元		四单元	
房号	401	402 ✓	401	402	401	402	401 ✓	402
面积	89.33	90.16	90.16	90.31	90.31	90.16	90.16	89.33
五层								
	一单元(东)		二单元		三单元		四单元	
房号	501	502 ✓	501 ✓	502 ✓	501 ✓	502 ✓	501 ✓	502
面积	89.33	90.16	90.16	90.31	90.31	90.16	90.16	89.33
六层								
	一单元(东)		二单元		三单元		四单元	
房号	601	602 ✓	601 ✓	602 ✓	601 ✓	602 ✓	601 ✓	602
面积	76.72	77.49	77.49	77.67	77.67	77.49	77.49	76.72

16套

## 103#

一层										
	一单元(东)		二单元		三单元		四单元		五单元	
房号	101	102	101	102	101	102	101	102	101	102
面积	111.05	89.62	89.62	89.62	89.62	89.79	89.79	89.62	89.62	111.05
二层										
	一单元(东)		二单元		三单元		四单元		五单元	
房号	201	202	201	202	201	202	201	202	201	202
面积	111.05	89.62	89.62	89.62	89.62	89.79	89.79	89.62	89.62	111.05
三层										
	一单元(东)		二单元		三单元		四单元		五单元	
房号	301	302	301	302	301	302	301	302	301	302
面积	111.05	89.62	89.62	89.62	89.62	89.79	89.79	89.62	89.62	111.05
四层										
	一单元(东)		二单元		三单元		四单元		五单元	
房号	401	402	401	402	401	402	401	402	401	402
面积	111.05	89.62	89.62	89.62	89.62	89.79	89.79	89.62	89.62	111.05
五层										
	一单元(东)		二单元		三单元		四单元		五单元	
房号	501	502	501 ✓	502 ✓	501 ✓	502 ✓	501 ✓	502 ✓	501 ✓	502
面积	111.05	89.62	89.62	89.62	89.62	89.79	89.79	89.62	89.62	111.05
六层										
	一单元(东)		二单元		三单元		四单元		五单元	
房号	601 ✓	602 ✓	601 ✓	602 ✓	601	602	601 ✓	602 ✓	601	602
面积	90.5	77.02	77.02	77.02	77.02	77.2	77.2	77.02	77.02	90.5

唐地出用(2010)第100146号

土地出让人	唐山嘉润房地产开发有限公司			
地 址	唐山市柏各庄镇三排十东四			
地 号	图 号	取得价格		
用途(用途)	商业 住宅	取得日期	2050:04:29 2080:04:28	
使用权类型	出让	终止日期		
使用权面积	27980.81 M <sup>2</sup>	其中	独用面积	M <sup>2</sup>
			分摊面积	M <sup>2</sup>

根据《中华人民共和国宪法》、《中华人民共和国土地管理法》和《中华人民共和国城市房地产管理法》等法律法规，为保护土地使用权人的合法权益，对土地使用者申请登记的本证所列土地权利，经审查核实，准予登记，颁发此证。

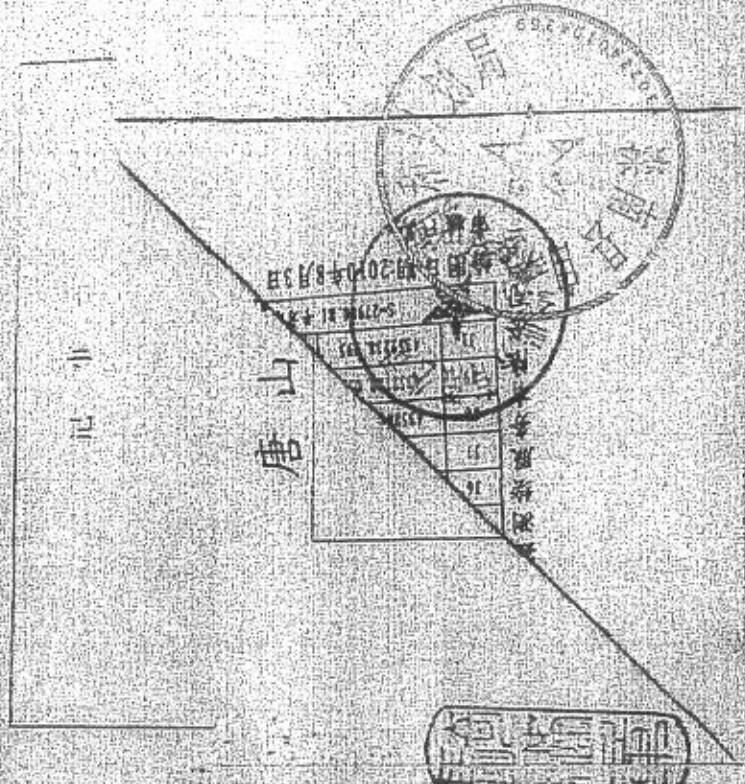

国用 ( 2010 ) 第 100146 号

土地使用权人	唐山嘉润房地产开发有限公司		
宗 号	滦南县柏各庄镇三排干东侧		
地 号	图 号	取得价格	
地类 (用途)	商业、住宅	终止日期	2050.04.28 2080.04.28
使用权类型	出让	其中	
使用权面积	34544.98 m <sup>2</sup>	独用面积	m <sup>2</sup>
		分摊面积	m <sup>2</sup>

2010.8.25 公示  
db: 18776.5 m<sup>2</sup>  
记  
75.45 m<sup>2</sup>  
(56131.82-18147.35)

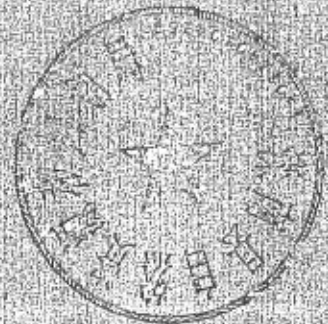

根据《中华人民共和国宪法》、《中华人民共和国土地管理法》和《中华人民共和国城市房地产管理法》等法律法规，为保护土地使用权人的合法权益，对土地使用者申请登记的本证所列土地权利，经审查核实，准予登记，颁发此证。

# 中华人民共和国

## 建设用地图规划许可证

地字第 13022420100008 号

根据《中华人民共和国城乡规划法》第三十七、第三十八条规定，经审核，本用地项目符合城乡规划要求，颁发此证。

发证机关

日期 二〇一〇年五月五日



2019年12月4日，唐山市中级人民法院裁定，前项在案标的物查询，滦南县柏各庄镇平政村（福惠嘉苑）工程建设用地规划许可证。

用地单位	唐山嘉润房地产开发有限公司
用地项目名称	滦南县柏各庄镇平政村（福惠嘉苑）工程
用地位置	柏各庄镇三排平集以东、南临滨滦公路
用地性质	居住商业用地
用地面积	65916.898m <sup>2</sup>
建设规模	总建筑面积98004m <sup>2</sup> ；总投资204102万元
附图及附件名称	1. 总平面图； 2. 建设工程规划许可证（2010）5号； 3. 用地红线图； 4. 国有建设用地使用权出让合同附件。

### 说明事项

- 一、此证书为副本，可用于公示、被许可人办理其它行政许可事项及发证机关存档使用，不得用于其它用途。
- 二、经核对，该副本与正本的水号、证书编号、证书内容、附图及附件、核发机关完全一致，必要时应与正本配套使用方具法律效力。

## 102#楼

## 一层

	一单元(东)		二单元		三单元		四单元	
房号	101	102	101	102	101	102	101	102
面积	89.33	90.16	90.16	90.31	90.31	90.16	90.16	89.33

## 二层

	一单元(东)		二单元		三单元		四单元	
房号	201	202	201	202	201	202	201	202
面积	89.33	90.16	90.16	90.31	90.31	90.16	90.16	89.33

## 三层

	一单元(东)		二单元		三单元		四单元	
房号	301	302	301	302	301	302	301	302
面积	89.33	90.16	90.16	90.31	90.31	90.16	90.16	89.33

## 四层

	一单元(东)		二单元		三单元		四单元	
房号	401	402 ✓	401	402	401	402	401	402
面积	89.33	90.16	90.16	90.31	90.31	90.16	90.16	89.33

## 五层

	一单元(东)		二单元		三单元		四单元	
房号	501	502 ✓	501	502	501	502	501	502
面积	89.33	90.16	90.16	90.31	90.31	90.16	90.16	89.33

## 六层

	一单元(东)		二单元		三单元		四单元	
房号	601	602 ✓	601	602	601	602	601	602
面积	76.72	77.49	77.49	77.67	77.67	77.49	77.49	76.72



## 103#

## 一层

	一单元(东)		二单元		三单元		四单元		五单元	
房号	101	102	101	102	101	102	101	102	101	102
面积	111.05	89.62	89.62	89.62	89.62	89.79	89.79	89.62	89.62	111.05

## 二层

	一单元(东)		二单元		三单元		四单元		五单元	
房号	201	202	201	202	201	202	201	202	201	202
面积	111.05	89.62	89.62	89.62	89.62	89.79	89.79	89.62	89.62	111.05

## 三层

	一单元(东)		二单元		三单元		四单元		五单元	
房号	301	302	301	302	301	302	301	302	301	302
面积	111.05	89.62	89.62	89.62	89.62	89.79	89.79	89.62	89.62	111.05

## 四层

	一单元(东)		二单元		三单元		四单元		五单元	
房号	401	402	401	402	401	402	401	402	401	402
面积	111.05	89.62	89.62	89.62	89.62	89.79	89.79	89.62	89.62	111.05

## 五层

	一单元(东)		二单元		三单元		四单元		五单元	
房号	501	502	501	502	501	502	501	502	501	502
面积	111.05	89.62	89.62	89.62	89.62	89.79	89.79	89.62	89.62	111.05

## 六层

	一单元(东)		二单元		三单元		四单元		五单元	
房号	601	602	601	602	601	602	601	602	601	602
面积	90.5	77.02	77.02	77.02	77.02	77.2	77.2	77.02	77.02	90.5

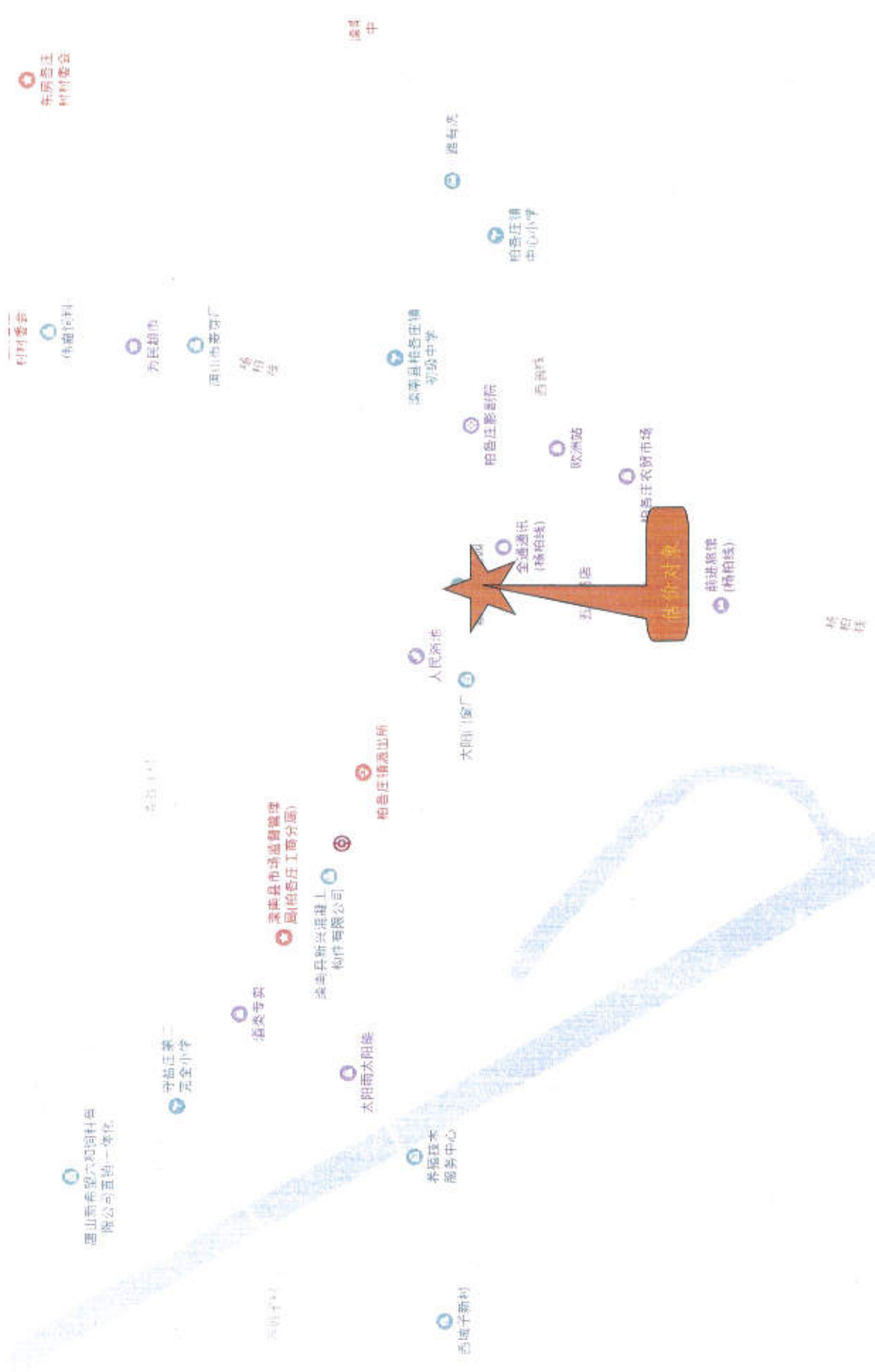

估价对象位置示意图



估价对象现状利用照片



估价对象现状利用照片

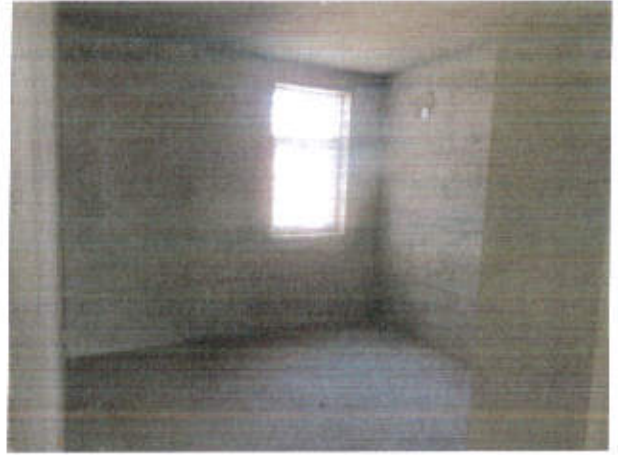

估价对象现状利用照片



# 营业执照

副本编号: 2-2

(副本)

统一社会信用代码 91130203799583197B

名称 唐山神舟惠泽房地产评估咨询有限公司  
 类型 有限责任公司  
 住所 唐山路北区西山道34号雅园商务中心1-3-316室  
 法定代表人 安鸿文  
 注册资本 贰佰万元整  
 成立日期 2007年01月04日  
 营业期限  
 经营范围 房地产价格评估(依法须经批准的项目,经相关部门批准后方可开展经营活动)\*\*\*



登记机关

2018



提示: 务必于每年1月1日至6月30日公示企业上一年度年度报告, 发生即时信息的也要及时公示, 逾期未公示的, 将被列入异常名录。

www.hbbsc.gov.cn

企业信用信息公示系统网址:

中华人民共和国国家工商行政管理总局监制

根据《中华人民共和国城市房地产管理法》、《中华人民共和国资产评估法》等法规，该机构符合房地产估价机构备案条件，本机关依法予以备案。



2018年8月28日

机构名称	唐山神舟惠泽房地产评估咨询有限公司
法定代表人 (执行事务合伙人)	安鸿文
住所	唐山路北区西三道34号雅园商务中心1-3-316室
邮政编码	063000
联系电话	13700353505
统一社会信用代码	91130203799583197B
组织形式	有限公司
成立日期	2007.01.04
注册资本 (出资额)	贰佰万圆整
备案等级	贰级
证书编号	冀建房估(唐)22号
有效期限	截至2021年2月11日

本证书由中华人民共和国住房和城乡建设部批准颁发。

本证书合法持有人有权使用注册房地产估价师名称,执行房地产估价业务,有权在房地产估价报告上签字。

This certificate is approved and issued by the Ministry of Housing and Urban-Rural Development of the People's Republic of China.

The bearer of this certificate is entitled to use the designation of Registered Real Estate Appraiser to proceed real estate appraisal practices and to sign on real estate appraisal reports.



No. 00129835

姓名 / Full name

安鸿文

性别 / Sex

男

身份证件号码 / ID No.

130102197403100313

注册号 / Registration No.

1320110026

执业机构 / Employer

唐山神舟惠泽房地产评估咨询有限公司

有效期至 / Date of expiry

2020-6-2

持证人签名 / Bearer's signature





本证书由中华人民共和国住房和城乡建设部批准颁发。

本证书合法持有人有权使用注册房地产估价师名称,执行房地产估价业务,有权在房地产估价报告上签字。

This certificate is approved and issued by the Ministry of Housing and Urban-Rural Development of the People's Republic of China.

The bearer of this certificate is entitled to use the designation of Registered Real Estate Appraiser to proceed real estate appraisal practices and to sign on real estate appraisal reports.



No. 00136543

姓名 / Full name

刘学涛

性别 / Sex

女



身份证件号码 / ID No.

130429198705150667

注册号 / Registration No.

1320170058

执业机构 / Employer

唐山神奇惠泽房地产评估咨询有限公司

有效期至 / Date of expiry

2020-7-31

持证人签名 / Bearer's signature