

房地产估价报告

估价报告编号：（北京）华源龙泰〔2020〕（评）字第200126号

估价项目名称：北京市门头沟区新桥家园1号楼15-A西号房地产市场价值评估

估价委托人：北京市门头沟区人民法院

房地产估价机构：北京华源龙泰房地产土地资产评估有限公司

注册房地产估价师：陈彩双（注册号：1120180013）

刘宇宁（注册号：1120160001）

估价报告出具日期：二〇二〇年五月十二日

致估价委托人函

北京市门头沟区人民法院:

承蒙委托, 我公司对位于北京市门头沟区新桥家园1号楼15-A西号住宅房地产价值进行了评估, 为估价委托人解决法律纠纷, 估价对象进入执行程序提供价值参考依据。

我们实施了评估所必须的各项程序, 按照国家关于房地产评估的有关规定, 运用比较法、收益法评估得到估价对象于价值时点2020年4月21日, 在价值定义和估价假设限制条件下的估价结果如下:

建筑面积: 82.82 平方米

单位面积房地产价值: 27359 元/平方米

房地产价值总额: 226.59 万元

大写: 贰佰贰拾陆万伍仟玖佰元整

(货币种类: 人民币)

提示说明:

1. 上述估价结果中不包含估价对象使用及处置时的水电暖气费、物业管理费、司法诉讼费用、拍卖佣金、交易税费及其他应付费等。
2. 以上内容摘自本房地产估价报告书。欲了解本估价项目的全面情况, 应认真阅读估价报告书全文。

北京华源龙泰房地产土地资产评估有限公司

法定代表人 (签章):

二〇二〇年五月十二日

目 录

估价师声明.....	1
估价假设和限制条件.....	2
估价结果报告.....	6
一、估价委托人.....	6
二、房地产估价机构.....	6
三、估价目的.....	6
四、估价对象.....	6
五、价值时点.....	9
六、价值类型.....	9
七、估价原则.....	9
八、估价依据.....	10
九、估价方法.....	11
十、估价结果.....	12
十一、注册房地产估价师.....	13
十二、实地查勘期.....	13
十三、估价作业期.....	13
附件.....	14

估价师声明

注册房地产估价师根据自己的专业知识和职业道德，在此郑重声明：

1. 注册房地产估价师在估价报告中对事实的说明是真实和准确的，没有虚假记载、误导性陈述和重大遗漏。
2. 本估价报告中的分析、意见和结论是注册房地产估价师独立、客观、公正的专业分析、意见和结论，但受到本估价报告中已说明的假设和限制条件的限制。
3. 注册房地产估价师与本估价报告中的估价对象没有现实或潜在的利益，与估价委托人及估价利害关系人没有利害关系，也对估价对象、估价委托人及估价利害关系人没有偏见。
4. 注册房地产估价师是按照有关房地产估价标准的规定进行估价工作，撰写估价报告。
5. 注册房地产估价师刘宇宁于2020年4月21日对本估价报告中的估价对象进行了实地查勘，其他参与项目的估价人员没有对上述估价对象进行实地查勘。

估价假设和限制条件

一、一般假设:

1. 在价值时点的房地产市场为公开、平等、自愿的交易市场。
2. 估价对象产权明晰,可在公开市场上自由转让。
3. 任何有关估价对象的运作方式、程序均符合国家、地方的有关法律、法规。
4. 本次估价结果未考虑国家宏观经济政策发生重大变化以及遇有自然力和其他不可抗力对估价结论的影响。
5. 本报告以估价对象在价值时点的实物状况为依据,且以该状况在估价报告使用期限内无重大变化为前提。
6. 本次评估估价对象的房屋权属登记等情况均以估价委托人提供的《北京市房屋登记表》、《北京市门头沟区人民法院委托司法鉴定函》【(2020)京0109执593号】为依据。如上述情况发生变化,估价结果需做相应调整。
7. 估价对象为执行项目,本次评估已考虑了其交易方式对估价结果的影响,在此提请报告使用者注意。
8. 根据估价人员实地查勘及估价委托人提供的资料,至价值时点,估价师了解知悉的估价对象未发现存在抵押权、租赁权等其他权利状况。如与实际不符,估价报告需做相应调整。
9. 本次估价所依据的有关房地产权属证明等资料由估价委托人提供,估价人员未对资料复印件与原件进行核对,且受房产、土地管理部门对档案查询资格的限制,注册房地产估价师无法到上述主管

部门对权属证明材料及其记载的内容进行核实。本次估价是以估价委托人提供的与估价对象有关的法律文件、权属证明及相关资料真实、合法、准确、完整为前提。如因估价委托人提供资料有误而造成评估值失实，估价机构和估价师不承担相应责任。

10. 注册房地产估价师及估价人员对估价对象的查勘限于估价对象的外观和使用状况，注册房地产估价师及估价人员不承担对估价对象建筑结构质量进行调查的责任，也不承担对其它被遮盖、未暴露及难于接触到的部分进行查勘的责任。建筑物及相关设备的质量情况最终应以有相关资质机构的鉴定结果为准。

二、未定事项假设：

无未定事项假设。

三、背离事实假设：

无背离事实假设。

四、不相一致假设：

无不相一致假设。

五、依据不足假设：

1. 本次评估估价委托人未提供土地使用年限等的相关资料，根据《北京市房屋登记表》及案件执行法官签字确认，估价对象建成年代为2003年，房屋性质为商品房，故本次估价设定房屋性质为商品房，土地用途为城镇住宅用地，土地使用权取得方式为出让，法定最高出让年期为70年，假设估价对象所在宗地取得日期为估价对象房屋建成年代的前两年，即2001年，至价值时点，尚剩余51年土地使用年期。

如与实际情况不符，估价报告需做相应调整。

六、估价报告使用限制：

1. 本估价报告应用于为估价委托人解决法律纠纷，估价对象进入执行程序提供价值参考依据，若改变估价目的及使用条件需向本估价机构咨询后作必要修正甚至重新估价。

2. 本次报告估价结果中单位面积房地产价值为总价值除以建筑面积并以“元”为单位取整后得出。若以上述取整后得出的单价再乘以建筑面积返算总价，由于取整位数不同，总价值会产生细微误差。本报告以估价结果中列示的总价值、单位面积价值为准，返算的总价不影响估价结果的客观准确性。

3. 本报告中的数据全部采用电算化连续计算得出，由于在报告中计算的数据均按四舍五入进行取整，因此，可能出现个别等式左右不完全相等的情况，但此种情况不影响计算结果及估价结论的准确性。

4. 本次估价报告包括“估价结果报告”和“估价技术报告”，本次仅提供“估价结果报告”，“估价技术报告”供估价机构存档和有关管理部门查阅等。

5. 本房地产估价报告经估价机构加盖公章并由注册房地产估价师签字后方可使用。

6. 根据《最高人民法院关于人民法院网络司法拍卖若干问题的规定》，若估价对象通过网络司法平台进行拍卖或变卖，本报告可在法院指定的网络司法平台进行公示。除上述情况之外，未经估价机构和估价委托人书面同意，本报告的全部或部分及任何参考资料均不允许

在任何公开发表的文件、通告或声明中引用，亦不得以其他任何方式公开发表。

7. 本估价报告一式六份，估价委托人五份，本机构存档一份。

8. 本估价报告自出具之日 2020 年 5 月 12 日起一年内有效。如果使用本估价结果的时间超过了报告应用的有效期，估价机构对此结果造成的损失不承担责任。

9. 本报告由北京华源龙泰房地产土地资产评估有限公司负责解释。

估价结果报告

一、估价委托人

北京市门头沟区人民法院

二、房地产估价机构

北京华源龙泰房地产土地资产评估有限公司

土地资质级别：全国执业

机构注册号：A201111001

房地产备案等级：一级

资备案证书编号：建房估证字[2016]030号

法定代表人：邓峰

联系人：陈彩双

联系电话：010-84831344

地址：北京市丰台区丰台北路18号院C座601室

三、估价目的

为估价委托人解决法律纠纷，估价对象进入执行程序提供价值参考依据而评估房地产市场价格。

四、估价对象

(一) 估价对象概况

估价对象位于北京市门头沟区新桥家园1号楼15-A西号，包括房屋建筑物及其分摊的土地使用权，建筑面积为82.82平方米，房屋用

途为住宅。

(二) 权益状况

1. 土地权益状况

估价对象土地所有权属于中华人民共和国。估价委托人未提供有关估价对象土地使用年限的相关资料，根据估价委托人提供的《北京市房屋登记表》及案件执行法官签字确认，房屋性质为商品房，房屋用途为住宅，故本次评估设定估价对象土地用途为城镇住宅用地，土地使用权取得方式为出让。

2. 建筑物权益状况

根据估价委托人提供的《北京市房屋登记表》、《北京市门头沟区人民法院委托司法鉴定函》【(2020)京0109执593号】，估价对象房屋坐落为北京市门头沟区新桥家园1号楼15-A西号，房屋所有权人为张东，房屋建筑面积为82.82平方米，估价对象建筑物权益状况详见下表：

房屋登记信息表

坐落	楼号或幢号	部位及房号	房屋总层数	所在楼层	房屋用途	建筑面积(平方米)	结构	所有权人	建成年代
门头沟区新桥家园1号楼	1	15-A西	24(-2)	15	住宅	82.82	钢混	张东	2003

3. 其他权利状况

根据估价人员实地查勘及估价委托人提供的资料，至价值时点，估价师了解知悉的估价对象未发现存在抵押权、租赁权等其他权利状况。

(三) 实物状况

1. 土地实物状况

估价对象所在楼土地位于北京市门头沟区新桥家园1号楼，土地四至为东至新桥大街、南至泰斗豪庭、西至建国胡同、北至新桥公园，本次评估为分摊土地使用权。

宗地红线外基础设施达到“七通”（即通路、通电、通讯、通上水、通下水、通燃气及通热），红线内“七通”（即通路、通电、通讯、通上水、通下水、通燃气及通热）。

2. 建筑物实物状况

根据估价委托人提供的《北京市房屋登记表》及估价人员实地查勘，房屋坐落为北京市门头沟区新桥家园1号楼15-A西号，房屋用途为住宅，房屋总层数为24（-2）层，为高层塔楼，所在层数为15层，房屋结构为钢混，建成年份为2003年，建筑面积为82.82平方米，户型为一室一厅一厨一卫，朝向为北向。

估价对象建筑物装饰装修、设施设备及维护使用状况如下：

楼栋外立面：外墙刷涂料；

公共部分：地面为地砖，墙面刷涂料，顶棚刷涂料；

室内装饰装修：

户门：防盗门；

客厅：地面铺地砖，墙面刷乳胶漆，顶棚刷乳胶漆；

卧室：地面铺复合地板，墙面刷乳胶漆，顶棚刷乳胶漆；

卫生间（暗卫）：地面铺地砖，墙面贴瓷砖到顶，顶棚为pvc吊顶；

厨房：地面铺地砖，墙面贴瓷砖到顶，顶棚为pvc吊顶；

设备设施状况：所在楼栋配有电梯、监控系统、消防栓等设施设
备。

五、价值时点

2020年4月21日（实地查勘之日）

六、价值类型

本次评估的价值是估价对象在价值时点2020年4月21日在假设
及限制条件下的房地产市场价格，包括房屋建筑物及其分摊土地使用
权价值。

七、估价原则

在本次估价作业中，我们遵循的原则如下：

1. 独立、客观、公正原则

要求站在中立的立场上，实事求是、公平正直地评估出对各方估
价利害关系人均是公平合理的价值或价格的原则。评估出的价值如果
不够公平合理，必然会损害当事人中某一方的利益，也有损于房地
产估价人员、估价机构以至于整个估价行业的社会公信力和声誉。

2. 合法原则

要求估价结果是在依法判定的估价对象状况下的价值或价格的原
则。遵循合法原则，首先要求房地产估价应以估价对象的合法权益为
前提进行。合法权益包括合法产权、合法使用、合法处分等方面。遵
循合法原则，具体来说有下列几个方面：在合法产权方面，应以房地
产权属证书和有关证件为依据；在合法使用方面，应以城市规划、土

地用途管制等为依据；在合法处分方面，应以法律、法规或合同等允许的处分方式为依据；在其他方面，如评估出的价格必须符合国家的价格政策。

3. 价值时点原则

要求估价结果是在根据估价目的确定的某一特定时间的价值或价格的原则。

4. 替代原则

替代原则要求估价结果与估价对象的类似房地产在同等条件下的价值或价格偏差在合理范围内。类似房地产是指与估价对象在区位、用途、权利性质、档次、规模、建筑结构、新旧程度等相同或相近的房地产。

5. 最高最佳利用原则

要求估价结果是在估价对象最高最佳利用状况下的价值或价格的原则。它是指法律上允许，技术上可能，财务上可行并使价值最大的合理、可能的利用，包括最佳的用途、规模、档次等。

八、估价依据

(一) 本次估价所依据的有关法律、法规和政策文件

1. 《中华人民共和国物权法》
2. 《中华人民共和国土地管理法》
3. 《中华人民共和国城市房地产管理法》
4. 《中华人民共和国资产评估法》
5. 《中华人民共和国土地管理法实施条例》

6. 《最高人民法院关于人民法院执行工作中若干问题的规定(试行)》

7. 《最高人民法院关于人民法院民事执行中拍卖、变卖财产的规定》

8. 《最高人民法院关于人民法院网络司法拍卖若干问题的规定》

(二) 技术标准

1. 《房地产估价规范》【GB/T 50291-2015】

2. 《房地产估价基本术语标准》【GB/T 50899-2013】

(三) 估价委托人提供的有关资料

1. 《北京市门头沟区人民法院委托司法鉴定函》【(2020)京0109执593号】(原件)

2. 《北京市房屋登记表》(复印件)

(四) 估价机构掌握的有关资料和估价人员实地查勘、调查所获取的资料等

九、估价方法

根据《房地产估价规范》，常用的估价方法有比较法、收益法、假设开发法、成本法等。根据当地房地产市场情况并结合估价对象的具体特点及估价目的等，选用适当的评估方法。本次评估中，估价人员在认真分析所掌握的资料并进行了实地查勘后采用了比较法、收益法作为本次评估的基本方法。

(一) 本次估价所选取方法的理由

1. 选取比较法的理由

估价对象是有交易性的房地产，而且在同一供需圈内存在着较多的类似房地产的交易，所以适合采用比较法。

2. 选取收益法的理由

估价对象及其同类房地产通常有租金等经济收入，所以适合采用收益法。

(二) 本次估价未选取方法的理由

1. 估价对象周边类似房地产交易和出租的可比实例较多，比较法和收益法比成本法能够更好的体现估价对象房地产市场价值，故未采用成本法。

2. 由于估价对象属于可正常继续使用的房地产，也无重建或改扩建的规划，故未采用假设开发法。

(三) 估价方法定义

1. 比较法

比较法是选取一定数量的可比实例，将它们与估价对象进行比较，根据其间的差异对可比实例成交价格进行处理后得到估价对象价值或价格的方法。

2. 收益法

收益法是预测估价对象的未来收益，利用报酬率或资本化率、收益乘数将未来收益转换为价值得到估价对象价值或价格的方法。

十、估价结果

我们实施了评估所必须的各项程序，按照国家关于房地产评估的

有关规定，运用比较法、收益法评估得到估价对象于价值时点2020年4月21日，在价值定义和估价假设限制条件下的估价结果如下：

建筑面积：82.82平方米

单位面积房地产价值：27359元/平方米

房地产价值总额：226.59万元

大写：贰佰贰拾陆万伍仟玖佰元整

(货币种类：人民币)

提示说明：

上述估价结果中不包含估价对象使用及处置时的水电暖气费、物业管理费、司法诉讼费用、拍卖佣金、交易税费及其他应付费用等。

十一、注册房地产估价师

参加估价的注册房地产估价师：

姓名	注册号	签名	签名日期
陈彩双	1120180013	陈彩双	2020年5月12日
刘宇宁	1120160001	刘宇宁	2020年5月12日

参加估价人员：伍恩、张景

十二、实地查勘期

2020年4月21日

十三、估价作业期

2020年4月21日至2020年5月12日

附 件

1. 《北京市门头沟区人民法院委托司法鉴定函》【(2020)京0109执593号】(复印件)

2. 估价对象位置示意图

3. 估价对象实地查勘照片

4. 《北京市房屋登记表》(复印件)

5. 可比实例位置示意图及外观照片

6. 专业帮助情况和相关专业意见

本次估价没有专业帮助,未依据相关专业意见。

7. 估价机构《营业执照》(复印件)

8. 《房地产估价机构备案证书》(复印件)

9. 注册房地产估价师注册证书(复印件)

北京市门头沟区人民法院

委托司法鉴定函

(2020)京 0109 执 593 号

北京华源龙泰房地产土地资产评估有限公司:

我院在执行(2019)京 0109 民初 2883 号民事判决书过程中,经北京市高级人民法院随机确定,由你公司对被执行人张东名下北京市门头沟区新桥家园 1 号楼 15 层 15A 西(不动产权证号:京房权证门私字第 35215 号)房产进行价值评估。

评估基准日为 2020 年 4 月 21 日。

根据《北京市高级人民法院关于委托评估司法鉴定工作的若干规定(试行)》的有关规定,上述评估工作,请你公司在 30 个工作日内完成。

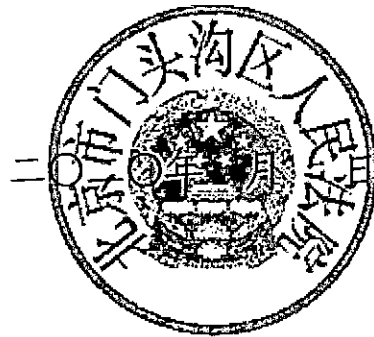

附件 2 估价对象位置示意图



附件3 估价对象实地查勘照片



项目周边环境



小区入口



小区环境



所在楼外观



楼牌号



单元门入口



电梯



公共部分



楼梯



入户门及门牌号



卧室

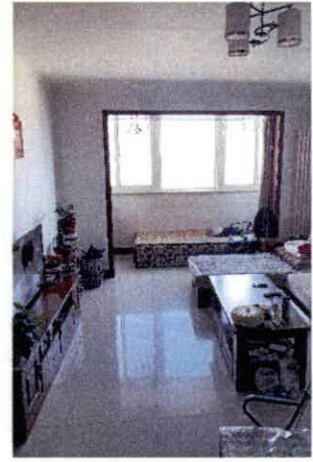

客厅



厨房



卫生间



估价师入户照

北京市房屋登记表

共 页第 页

面积单位:平方米(m²)

坐 落		朝阳区新桥家园1号楼					图号		— — — ()			
所有权人		张东					地号					
产 别		房屋用途	宗地面积		楼、平房建筑占地总面积							
平房建筑面积		楼房建筑面积		楼、平房建筑总面积								
楼号 或 幢号	部 位 及 房号	结 构	房屋 总 层数	所在 层数	建成 年份	建 筑 面 积					建 筑 占 面 积	使 用 面 积
						合 计	其 中					
							套数	套内建筑面 积(含阳台)	阳台建 筑面积	共有分摊 建筑面积		
1	1F-A西	砖混	24(2)	1F	2003	1	66.17	6.79	16.65			
本页小计												
总计						82.82	66.17	6.79	16.65			
附记: 另有						建筑面积 m ² 不在以上总建筑面积以内。						
备注												

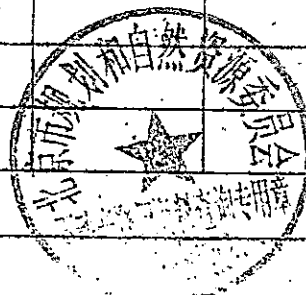

测绘日期: 2008年11月15日

填表人: [Signature] 检查人: [Signature]

填表日期: 2008年8月20日

北京市房地产勘察测绘所监制, 不得翻印

附件5 可比实例位置示意图和外观照片

一、 可比实例位置示意图：



二、 可比实例外观照片：



案例 1、2、3

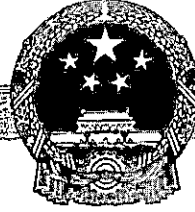

统一社会信用代码
9111010678250072X7

营业执照

(副本)(2-2)



扫描二维码登录
“国家企业信用
信息公示系统”
了解更多登记、
备案、许可、监
管信息

名称 北京华源龙泰房地产土地资产评估有限公司
类型 有限责任公司(自然人投资或控股)
法定代表人 邓峰
经营范围 资产评估; 房地产价格评估; 资产评估; 房地产信息咨询; 土地评估服务; 土地登记代理服务; 工程管理服务; 从事房地产经纪业务; 技术服务; 技术进出口; (企业依法自主选择经营项目, 开展经营活动; 资产评估以及依法须经批准的项目, 经相关部门批准后依批准的内容开展经营活动; 不得从事本市产业政策禁止和限制类项目的经营活动。)

注册资本 500万元
成立日期 2005年11月10日
营业期限 2005年11月10日至2025年11月09日
住所 北京市丰台区丰台北路18号院C座601室

登记机关



中华人民共和国
房地产估价机构备案证书

REGISTRATION CERTIFICATE FOR REAL ESTATE APPRAISAL COMPANY
IN THE PEOPLE'S REPUBLIC OF CHINA

机构名称：北京华源龙泰房地产土地资产评估有限公司
法定代表人：
(执行事务合伙人) 邓峰
住 所：北京市丰台区丰台北路18号院C座601室
统一社会信用代码：9111010678250072X7
备案等级：一级
证书编号：建房估备字[2016]030号
有效期限：2019年6月10日 至 2022年6月9日



本证书由中华人民共和国住房和城乡建设部批准颁发。

本证书合法持有人有权使用注册房地产估价师名称,执行房地产估价业务,有权在房地产估价报告上签字。

This certificate is approved and issued by the Ministry of Housing and Urban-Rural Development of the People's Republic of China.

The bearer of this certificate is entitled to use the designation of Registered Real Estate Appraiser to proceed real estate appraisal practices and to sign on real estate appraisal reports.



No. 00166891

姓名 / Full name

刘宇宁

性别 / Sex

男

身份证件号码 / ID No.

110102198205260050

注册号 / Registration No.

1120160001

执业机构 / Employer

北京华源龙泰房地产土地资产评估有限公司

有效期至 / Date of expiry

2021-11-12

持证人签名 / Bearer's signature



1120160001

本证书由中华人民共和国住房和城乡建设部批准颁发。

本证书合法持有人有权使用注册房地产估价师名称,执行房地产估价业务,有权在房地产估价报告上签字。

This certificate is approved and issued by the Ministry of Housing and Urban-Rural Development of the People's Republic of China.

The bearer of this certificate is entitled to use the designation of Registered Real Estate Appraiser to proceed real estate appraisal practices and to sign on real estate appraisal reports.



No. 00156343

姓名 / Full name

陈彩双

性别 / Sex

女

身份证件号码 / ID No.

430821198806122229

注册号 / Registration No.

1120180013

执业机构 / Employer

北京华源龙泰房地产土地资产评估有限公司

有效期至 / Date of expiry

2021-6-25

持证人签名 / Bearer's signature



1120180013